

Lieksan seurakunta

Tilinpäätös 2025



Tilinpäätös 2024.....	0
I Toimintakertomus.....	3
1 Yleiskatsaus.....	3
2 Hallinto.....	9
3 Henkilöstö.....	15
4 Ympäristö .....	19
5 Arvio todennäköisestä tulevasta kehityksestä .....	20
6 Sisäinen valvonta.....	21
7 Talouden tunnusluvut.....	21
8 Kirkkoneuvoston esitys tilikauden tuloksen käsittelyksi ja talouden tasapainottamistoimenpiteiksi .....	24
II Talousarvion toteutuminen.....	25
1 Käyttötalouden toteutuminen .....	25
Talousarvion sitovuustasot.....	25
Yleishallinto.....	28
Seurakuntatyö.....	31
Hautaustoimi .....	46
Kiinteistötoimi.....	50
2 Tuloslaskelmaosan toteutuminen.....	59
3 Investointiosan toteutuminen .....	61
4 Rahoitusosan toteutuminen .....	62
III Tilinpäätöslaskelmat .....	63
1 Tuloslaskelma.....	63
2 Rahoituslaskelma .....	64
3 Tase .....	65
IV Tilinpäätöksen liitetiedot.....	67
1 Tilinpäätöksen laatimista koskevat liitetiedot.....	67
2 Tilinpäätöksen esittämistapaa koskevat liitetiedot .....	67
3 Tuloslaskelman liitetiedot.....	67
4 Rahoituslaskelman liitetiedot.....	69
5 Taseen vastaavia koskevat liitetiedot.....	69
6 Taseen vastattavia koskevat liitetiedot.....	71
7 Vakuuksia ja vastuusitoumuksia koskevat liitetiedot.....	72
8 Omistuksia muissa yhteisöissä koskevat liitetiedot.....	72
1 Erityiskatteiset rahastot.....	73

Diakoniatyön rahasto.....	73
Hilja ja Väinö Martikaisen rahasto .....	74
2 Taseyksikköinä hoidettujen rahastojen tilinpäätökset .....	75
Pekka Turusen lahjoitusrahasto .....	75
V Allekirjoitukset ja tilinpäätösmerkintä.....	78
VI Luettelot ja selvitykset.....	79

# I Toimintakertomus

## 1 Yleiskatsaus

### Lieksan seurakunnan missio, tehtävä ja strategia

Lieksan seurakunnan tehtävä on kutsua ihmisiä Jumalan yhteyteen sekä rohkaista välittämään lähimmäisistä ja luomakunnasta. Määritelmä tähdentää, että pelastavan evankeliumin julistus, osallisuus, yhteisvastuu, heikompien puolesta puhuminen, sielunhoito, tasa-arvosta ja ihmisarvosta huolehtiminen sekä luomakunnan eheyden vaaliminen kuuluvat yhteen.

Seurakunnan tehtävä on tunnustuksensa mukaisesti julistaa Jumalan sanaa ja jakaa pyhiä sakramenteja sekä toimia muutenkin kristillisen uskon edistämiseksi niin, että seurakunnan jäsenet voivat kokea kristillisen uskon elämänsä perusvoimaksi ja haluavat sitoutua kristillisen uskon mukaisiin ratkaisuihin ja tavoitteisiin omassa elämässään. Tämän vision toteuttamiseksi Lieksan seurakunta huolehtii jumalanpalvelusten pitämisestä, kasteen ja ehtoollisten toimittamisesta sekä muista kirkollisista toimituksista, kristillisestä kasvatuksesta ja opetuksesta, sielunhoidosta, diakoniasta ja lähetystyöstä.

Seurakunnan strategia on vahvistettu keväällä 2021 ja se oli voimassa vuoden 2025 loppuun saakka. Strategiaa ollaan päivittämässä vuoden 2026 aikana.

### Katsaus vuoteen 2025

Seurakunnan henkilöstössä tapahtui vuonna 2025 normaalista poikkeavaa vaihtuvuutta, kun osin jo tulevia eläköitymisiä ennakoiden tehtiin neljä rekrytointia vuoden kuluessa. Rekrytoinneista onnistuttiin saamaan seurakuntaan osaavaa ja motivoitunutta uutta työvoimaa, joten toiminnan jatkuvuus vaikuttaisi erinomaisesti turvatulta.

Seurakunta päätti lähteä hakemaan ympäristödiplomia vuoden 2025 ja tähän teemaan liittyen jatkettiin jo muutenkin vireää luontokirkkotoimintaa seurakunnan hallinnassa olevilla erilaisilla hiljenty-mispaikoilla.

Nuottakuoro järjesti 25-vuotisjuhlakonsertin syksyllä 2025. Aivan loppuvuodesta musiikkityö järjesti matkan Tallinnaan.

Lieksan seurakunnan päiväkerhotoiminta täytti 60-vuotta ja aihetta juhlittiin asianmukaisella tavalla alkuvuodesta 2025.

Nuorisotyössä aloitettiin elvyttää Saapas-toimintaa yhdessä koulujen kanssa. Rippikoulutyö jatkuu aktiivisena keräten ikäluokan edelleen hyvin rippikoulun ääreen.

Diakonia-, aikuis- ja lähetystyön perustyö jatkui aktiivisena. Tämän työalan työtä tekevä henkilöstö on merkittävältä osin uusiutumassa vv. 2025-2026 aikana. Tarkoitus on saada aikaan henkilöstökuuluissa säästöjä, mutta vastavaroisesti lähetystyön ja kansainvälisen diakonian talousarviotukea korotettiin vuodelle 2025.

Hautaustoimessa saatiin hautausmaan hoitosuunnitelma valmiiksi. Mähkön hautausmaalla sekä Kirkkopuistossa suoritettiin vaarallisten puiden poistoa. Ympäristötyön tehostuminen näkyi hautausmailla siinä, että metallijätteen keräys lisättiin hautausmaiden jätteiden lajitteluun mukaan. Hautausmailla suoritettiin myös putkilokasvien kartoitus.

Kiinteistötoimessa merkittävin yksittäinen toimenpide oli Viekin kirkon sähkö- ja lämmitysremontin suoritus syksyn 2025 aikana. Kolin kirkon remontin suunnittelu vei odotettua kauemmin, joten varsinaisiin toimenpiteisiin päästiin vasta vuoden 2026 aikana.

Hallinnossa otettiin käyttöön Domus-asianhallintajärjestelmä, joka mahdollistaa jatkossa sähköisen asiakirjojen arkistoinnin.

Tilaisuustyyppi	Tapahtuma yhteensä			Osallistujat yhteensä		
	2023	2024	2025	2023	2024	2025
Messu	65	71	71	5 973	4 928	4 597
Viikkomessu	5	2		236	72	
Sanajumalanpalvelus	13	11	11	1 772	1 411	929
Hartaus- tai rukoushetki	41	46	44	703	1 130	648
Kaste	21	24	29	441	486	608
Avioliittoon vihkiminen	19	22	13	652	872	332
Avioliiton siunaaminen	5	1		97	38	
Hautaan siunaaminen	172	177	144	3 179	3 243	2 522
Kodin siunaaminen	1	1	1	9	35	3
Yksityinen ehtoollinen tai rippi	28	9	24	229	24	144
Juhla	11	8	14	827	417	966
Keskustelutilaisuus, luento tai opetus	23	11	10	207	129	68
Ateria tai ruokailu	21	17	3	200	475	119
Musiikkitilaisuus	48	39	10	2 408	2 221	1 609
Muu tilaisuus	77	61	47	4 452	3 970	1 545
Retki tai leiri	11	13	15	143	212	221
Ryhmä	66	71	113	1 045	833	1 662
Etukäteen sovittu kohtaaminen	1 097	1 089	886	1 477	1 346	1 140
Satunnainen kohtaaminen	383	203	109	387	208	109
Vierailu tai päivystys	16	29	24	22	45	24
Kohtaaminen muun tilaisuuden yhteydessä	6	2	2	37	2	2
<b>Yhteensä</b>	<b>2 129</b>	<b>1 907</b>	<b>1 570</b>	<b>24 496</b>	<b>22 097</b>	<b>17 248</b>

### Maan talouskehitys oli vuonna 2025 edelleen heikkoa

Suomen talouden toipumista on odotettu jo pitkään. Kasvua hidastaa kotimaisen kysynnän puute. Maailmantalouden riskit, pitkään jatkunut epävarmuus, korkea työttömyys ja työttömyyden uhka ovat heikentäneet kuluttajien luottamusta jo poikkeuksellisen pitkäkestoisesti. Reaalitulojen kasvu viime vuosina olisi mahdollistanut selvästi nopeamman kulutuksen kasvun, mutta kulutuksen sijaan onkin kasvanut säästäminen. Kotitalouksien talletuskanta oli kaikkien aikojen suurin marraskuussa 2025 (Suomen pankki, 7.1.2026). Ostovoiman kasvua ovat hidastaneet heikon työllisyystilanteen lisäksi sosiaalietuuksien leikkaukset ja kulutusverojen korotukset. (VM 18.12.2025).

Inflaatio oli Suomessa 0,2 % joulukuussa 2025 (Tilastokeskus, 14.1.2026). Bruttokansantuote kasvoi ainoastaan 0,2 prosenttia heikon kotimaisen kysynnän vuoksi. (VM 18.12.2025).

Maailmantalous on kasvanut ennakoitua nopeammin riskeistä huolimatta ja euroalueenkin talous elpyy, vaikka eri maiden kasvunäkymissä onkin isoja eroja. Kysynnän kasvaessa Suomen vienti tulee kasvamaan. Työllisyyden parantuessa ostovoiman kasvu nopeutuu. Kuluttajien ostovoimaa

kasvattavat niin ikään työehtosopimusten mukaiset palkankorotukset, ansiotuloverotuksen keveneminen sekä maltillinen inflaatio. Rakentamisen toipuminen, energiasiirtymä ja puolustushankinnat kasvattavat puolestaan investointeja. Valtiovarainministeriö ennustaa bruttokansantuotteen kasvavan 1,1 prosenttia vuonna 2026, 1,7 prosenttia vuonna 2027 ja 1,6 prosenttia vuonna 2028. Työllisyys kasvaa vuosina 2026–2028 talouden vahvistuessa. Inflaation ennustetaan pysyvän kahden prosentin tavoitetasolla vuosina 2026–2028. (VM 18.12.2025)

Ely-keskuksen työllisyyskatsauksen mukaan Lieksan osalta työttömyysaste on aavistuksen laskenut verrattuna joulukuun 2024 tilanteeseen ollen tammikuun 2026 lopussa 18,4 % (18,8 %).

### **Seurakuntien kirkollisverotulojen kehitys**

Kirkollisveroa tilitettiin vuonna 2025 yhteensä 1,060 miljardia euroa. Kirkollisveron määrä kasvoi 5,1 miljoonalla eurolla (+0,5 %) vuodesta 2024. Verotulot kasvoivat 122 seurakuntataloudessa (51 %) ja vähenivät 117 (49 %) seurakuntataloudessa. Niiden seurakuntien, joissa verotulot vähenivät, prosentuaalinen osuus oli korkein Kuopion, Lapuan ja Oulun hiippakunnissa. Prosentuaalisesti eniten seurakuntia, joissa verotulot kasvoivat, oli puolestaan Porvoon ja Helsingin hiippakunnissa.

### **Seurakunnan talous 2025**

Lieksan seurakunnan talous oli 57 305,06 euroa ylijäämäinen vuonna 2025.

Kirkollisverojen tuoton kasvu jatkui maltillisena myös vuoden 2025 aikana: Tuottoja kertyi yhteensä n. 1,853 miljoonaa euroa, joka on n. 22 000 euroa enemmän kuin vuotta aiemmin. Lieksan seurakunnan osuus valtionrahoituksesta kasvoi vuodelle 2025 ja oli yhteensä n. 252 453 euroa.

Metsätalouden tuotot jatkoivat hyvästä kantohinnasta johtuen edelleen vahvalla uralla ja ne olivat yhteensä n. 676 000 euroa vuonna 2025, joka ylitti talousarviossa arvioidun tason sekä vuoden 2025 tason.

Henkilöstökulut nousivat sivukuluineen vuonna 2025 n. 3,6 % edellisvuoteen verrattuna, joka nousu oli talousarviossa osattu ennakoita melko hyvin. Toimintakuluista palveluiden ostojen osalta tapahtui edelliseen vuoteen verrattuna n. 8,9 %:n verran nousua. Palvelukustannuksia nostivat tavanomaisempiin toimintavuosiin nähden Mähkön hautausmaan sekä kirkkopuistoin puidenpoisto, Lieksan kirkon urkujen huoltotyöt sekä seurakuntakeskuksen tontilla olleen diakoniatoimiston purkamisen.

Tuloslaskelmassa on mukana kaksi isompaa kertaluonteista suoritetta: Nurmeksen kaupungin kanssa tehty maanvaihto aiheutti tulokseen 148 544 euron arvoisen myyntivoiton sekä kaavamuu- tos 144 810 euron arvonalennuksen poiston tulokseen.

Vuoden 2025 aikana tehdyistä investoinneista valmistui vain muutama pienempi hanke, koska Viekin kirkon sähkö- ja lämmitysremontin valmistumien jäi vuoden 2026 puolelle. Poistojen määrä kuitenkin nousi hieman vuoden 2026 aikana.

Seurakunnan rahavarat nousivat vuonna 2025 taseessa n. 86 156 euroa.

## Seurakuntatalouden kokonaistulot

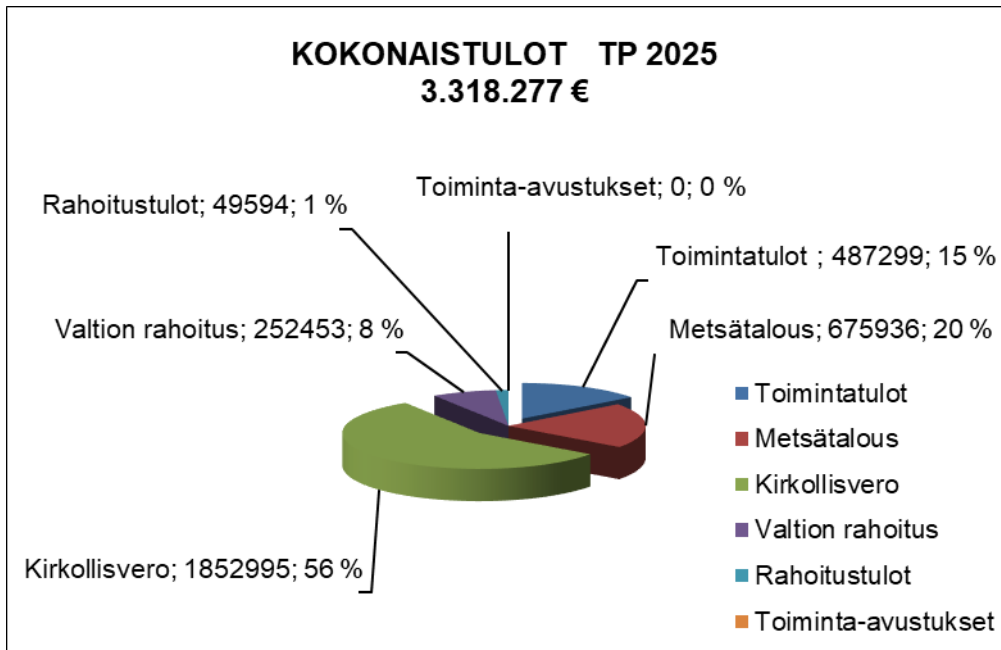

## Seurakuntatalouden kokonaismenot

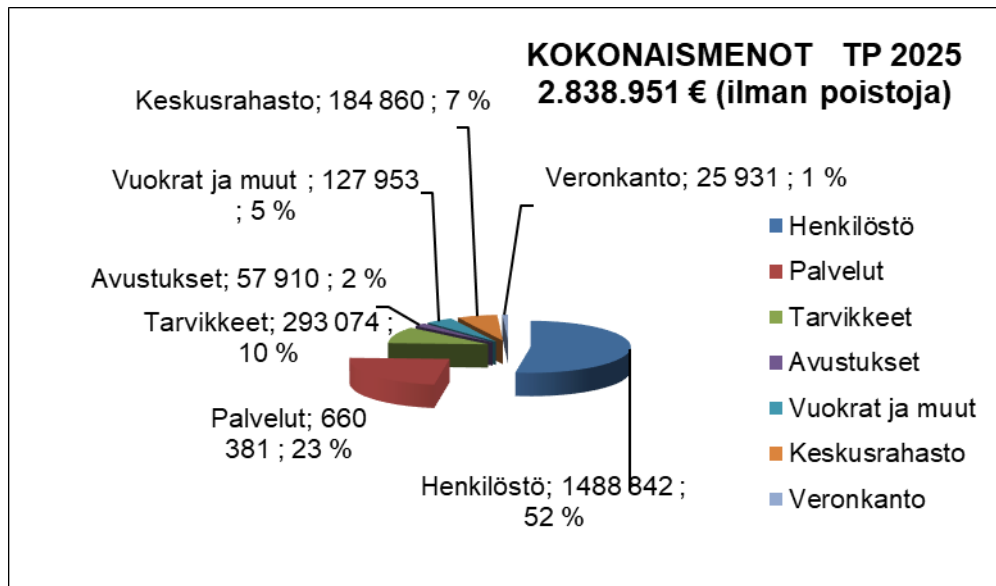

## **Olenneisimmat tapahtumat tilinpäätöksen valmistumisen ja talousarvion hyväksymisen välissä**

Kirkollisverotilitykset ovat olleet alkuvuonna ennusteen mukaisesti korkeammat kuin vuonna 2025, mutta tilitysten suuruus ei ennusta talousarviossa arvioitua kertymämäärää.

Kolin kirkon rakentamisen valmistuminen ei todennäköisesti tapahdu vielä vuoden 2025 aikana.

Muuta olennaista tapahtumaa tai tietoa ei ole talousarvion hyväksymisen sekä tilinpäätöksen valmistumisen välissä.

## **Toiminnan ja talouden tarkastelu tuloperustan muutosten valossa:**

Seurakunnan jäsenmäärä laski aiempien vuosien tavalla. Kirkollisverotuottojen nimellinen kasvu vastasi suunnilleen inflaation määrää, joten kirkollisverotuottojen ostovoima pysyi vuonna 2025 ennallaan jäsenmäärän laskemisesta huolimatta.

Seurakuntien valtionosuudet laskivat vuodelle 2025, mutta Lieksan seurakunnan maksuosuus kasvoi suhteessa muihin seurakuntiin. Vuodelle 2026 seurakunnan osuus valtionosuuksista laskee. Metsätalouden tuotot tulevat olemaan myös vuonna 2026 hyvät, vaikka kantorahatulo lienee laskusuunnassa.

Pidemmälle aikavälille katsoen tuloperusta on kuitenkin alenemassa ja säästöjä on haettava. Kiinteistökantaa on ohennettu koko 2000-luvun ja uusin ohennus tapahtui vuonna 2025, kun diakonia-toimisto purettiin. Henkilöstösuunnitelman mukaan tarve karsia henkilötövuosia on 1-1,5 henkilötyövuotta 2028 loppuun mennessä. Vuoden 2026 jälkeen henkilöstömäärässä tapahtuu vähentyä 1 henkilötyövuoden verran.

## **Toiminnan tarkastelu kriisiytyvän seurakunnan mittarien valossa**

Kirkkohallitus on yleiskirjeessä 28/2021 ohjeistanut (ja yleiskirjeessä 16/2024 päivittänyt ohjeistusta) tilinpäätöksen laadinnan yhteydessä tarkasteltavista talouden, hallinnon ja toiminnan mittareista. Tavoitteena on ohjeistaa seurakuntia aktiivisesti ja säännöllisesti itse seuraamaan talouden kehitystään sekä hallinnon ja toiminnan tilaansa. Indeksiarvojen ylittyessä on seurakunnan ryhdyttävä toimenpiteisiin asian korjaamiseksi.

Tuomiokapitulin tehtävä on tukea ja valvoa seurakuntien hallintoa ja toimintaa. Tämä tehtävä sekä erikseen tuomiokapitulille säädetyt aloiteoikeudet oikeuttavat tuomiokapitulin ryhtymään toimenpiteisiin, jos mittarit toteutuvat seurakunnassa eikä seurakunnassa ole ryhdytty korjaaviin toimenpiteisiin taikka seurakunnan omat toimenpiteet eivät ole riittäviä tilanteen korjaamiseksi.

Mittarit ovat sekä kvalitatiivisia että kvantitatiivisia. Kvantitatiivisten mittareiden arvioiminen on kvalitatiivisia hankalampaa. Alla olevassa taulukossa mittarit on käyty läpi.

Lieksan seurakunnassa on mittareiden mukaan, jonkin verran ylittymisiä koskien henkilöstön määrää, jäsenmäärää sekä strategioiden voimassaoloa. Vuoden 2025 aikana henkilöstökuluja nosti se, että perehdyttämisestä johtuen oli voimassa päällekkäisiä palvelussuhteita.

<b>Mittari</b>	<b>Seurakunnan arvioitu tilanne</b>
<b>Talouden mittarit</b>	
Tilikauden tulos on ilman kertaluontoisia eriä negatiivinen kahtena peräkkäisenä vuotena tai kirkollisveroprosentti on 2,0 (tai korkeampi).	Veroprosentti 1,55 %. Edellinen alijäämäinen tilikausi vuonna 2020
Seurakunnan taseessa oleva edellisten tilikausien yli/alijäämä luku on tilinpäätöksen perusteella menossa alijäämäiseksi, eikä sen kattamista seuraavan kolmen vuoden aikana voida laskelmin osoittaa ilman kertaluontoisten erien tai metsänhoitosuunnitelman ylittävän myynnin toteuttamista.	ei täyty
Maksuvalmius on alle 90 päivää, tai maksuvalmius heikkenee kolmena peräkkäisenä vuotena.	Maksuvalmius 307 pv
Henkilöstömenojen osuus toimintakuluista kasvaa kolmena peräkkäisenä vuotena.	Vv. 2023-25 henkilöstökulut ovat nousseet vuosittain. Henkilöstökuluja kasvattaa perehdyttämisen aiheuttama päällekkäisten palvelusuhteiden tarve, metsätalouden sekä rakennusten kunnossapitotyön tekeminen omana työnä.
<b>Toiminnan ja hallinnon mittarit</b>	
<b>Seurakunnan yhteiskunnalliset tehtävät</b>	
Puutteet hautaustoimen tai hautausmaan ylläpitotehtävien hoidossa Epäkohdat kulttuurihistoriallisesti arvokkaiden rakennusten ja irtaimiston ylläpitotehtävien hoidossa Puutteellisuudet kirkonkirjojen ja väestötietojärjestelmään liittyvien tehtävien hoidossa	Kulttuurihistoriallisesti arvokas esineistö on luetteloitu ja vuoden 2026 alussa tietoja on tarkennettu. Vuonna 2025 tehtiin Lieksan kirkon esineistön konservointia.
<b>Seurakunnan hallinto ja viranomaistoiminta</b>	
Toimielinten kokoonpanoon ja toimivuuteen liittyvät ongelmat Hallintomenettelyn puutteellisuudet	ei tiedossa olevia ongelmia.
<b>Seurakunnan toimintaorganisaatio</b>	
Perustehtävien (KL 4:1) mukaisen toiminnan ylläpidon ilmeiset puutteet ja laiminlyönnit  Seurakunnan jäsenmäärä on laskenut viimeisten viiden vuoden aikana 15 % ja on arviointihetkellä alle 2000 jäsentä Jäykkä, lokeroitunut, eristäytynyt ja/tai uusiutumiskyvytön toimintakulttuuri	Seurakunnan jäsenmäärä on laskenut viimeisen viiden vuoden aikana 15 %:ia.
<b>Johtaminen seurakunnassa</b>	

Johtamisen heikkoudet	
Johtamista tukevat strategiset linjaukset, kuten toimintasuunnitelma, seurakunnan strategia/toimintalinjaus/misio/visio, kiinteistöstrategia, henkilöstösuunnitelma, koulutussuunnitelma tai valmiussuunnitelma puuttuvat	Strategia ja kiinteistöstrategia ovat menneet vanhoiksi vuoden 2025 loppussa.
Puuttumattomuus seurakunnan operatiivisessa johtamisessa esiintyviin pitkäaikaisiin ongelmiin	
Haluttomuus yhteistyöhön lähiseurakuntien, rovastikunnan muiden seurakuntien ja/tai tuomiokapitulin kanssa.	
<b>Seurakunnan henkilöstö</b>	
Henkilöstön määrä	Hiippakunnan työhyvinvointikysely antoi talven 2026 osalta melko hyvän tuloksen. HTV määrä tippunut vv. 2015-2024 15,8 %, samaan aikaan jäsenmäärä 22,9 %
Henkilöstön työhyvinvoinnissa on toistuvia ongelmia	
Ongelmat riittävän henkilöstön määrässä ja rekrytoinnissa työaloittain tarkasteltuna	

## 2 Hallinto

Lieksan seurakunnan hallinto-organisaation rakenne:

### LIEXSAN SEURAKUNTA

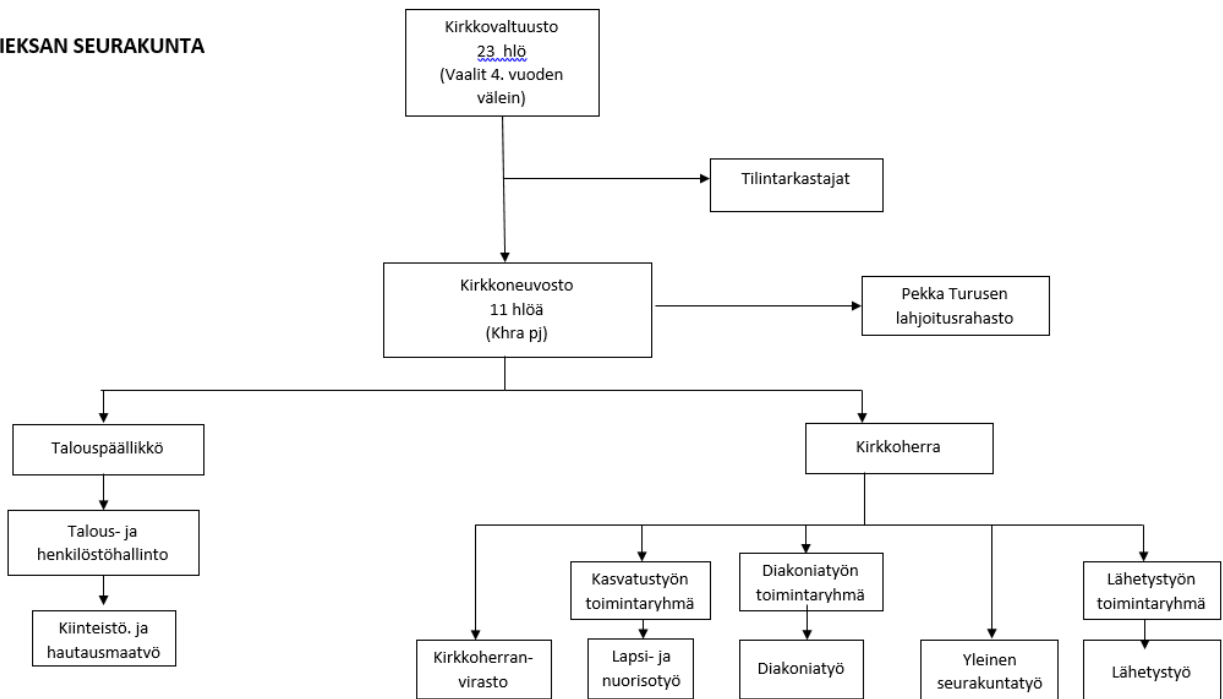

## Kirkkovaltuusto

Kirkkovaltuusto on seurakunnan ylin päättävä toimielin. Sen tehtävänä on mm. hyväksyä toiminnan tavoitteet ja osoittaa niiden toteuttamiseen tarvittavat resurssit sekä valvoa toiminnan toteutumista. Kirkkovaltuusto on delegoinut päätösvaltaansa kirkkoneuvostolle erillisillä määräyksillä.

### Kirkkovaltuusto 2023 – 2026

Puheenjohtaja: Tero Kiiskinen 2025 - 2026

Varapuheenjohtaja: Seppo Pulkkinen 2025 - 2026

Jäsenet: Eskelinen Jari, Heikkinen Martti, Heiskanen Jari, Ikonen Maija (11.6.2024 alkaen), Kaltiainen Jari, Kesänen Kirsi, Kiiskinen Ahti, Kiiskinen Tero, Kilpeläinen Heli, Kortelainen Reijo, Kärkkäinen Mika, Lehikoinen Taisto, Lihavainen Hannele, Nevalainen Immo (14.12.2023 alkaen), Ponkilainen Matti, Pulkkinen Seppo, Riikonen Maija, Tossavainen Seppo, Turpeinen Heli, Turunen Anna-Liisa, Turunen Mirjami, Turunen Tarmo, Vallius-Hyttinen Marjo

Pöytäkirjanpitäjä: Henri Majjala, talouspäällikkö

Kokouksia: 3. Pykälää 31, joista varsinaisia asioita 22.

## Päätökset

### KOKOUS 1/2025

§ 2 Kirkkovaltuuston puheenjohtajan valitseminen vuosiksi 2025-2026

§ 3 Kirkkovaltuuston varapuheenjohtajan valitseminen vuosiksi 2025-2026

§ 4 Kirkkoneuvoston varapuheenjohtajan valitseminen vuosiksi 2025-2026

§ 5 Kirkkoneuvoston muiden jäsenten valitseminen vuosiksi 2025-2026

§ 6 Kirkkoneuvoston varapuheenjohtajan ja muiden jäsenten henkilökohtaisten varajäsenien valitseminen vuosiksi 2025-2026

§ 7 Uuden IT-alueen yhteistoimintasopimuksen hyväksyminen

### KOKOUS 2/2025

§ 12 Kolin kirkon sisäilmaongelmien korjaamissuunnitelma

§ 13 Vuoden 2024 toimintakertomuksen ja tilinpäätöksen käsittely

§ 14 Kiinteistön 422-430-128-3 Päivärinte myyminen

§ 15 Määräalan myyminen kiinteistöstä 422-415-108-47

§ 16 Tuloveroprosentin määrääminen vuodelle 2026

§ 17 Talousarviomuutokset

### KOKOUS 3/2025

§ 21 Talousarvio 2026 ja toiminta- ja taloussuunnitelma 2026–2028

§ 22 Huvilatiellä olevan määräalan myyminen purkukuntoisine rakennuksineen

§ 23 Suojelualueen perustaminen Pappilan tilalle Kalliolammen alueelle

§ 24 Hautausmaan hoitosuunnitelma 2026–2030

§ 25 Hautausmaaston hinnastojen päivitys vuodelle 2026

§ 26 Hallintosäännön päivittäminen vuodesta 2026 alkaen

§ 27 Kirkollisvaalien vaalilautakunnan asettaminen

§ 28 Viranomaisten toiminnan julkisuudesta annetun lain 34 §:n mukaisista maksuista päättäminen

§ 29 Vuoden 2025 tilinpäätökseen ja talousarvioon liittyviä asioita

## Tilintarkastus

Tilintarkastajien tehtävänä on valtuuston toimeksiannosta suorittaa talouden ja hallinnon laillisuuden ja tarkoituksenmukaisuuden valvontaa. Vuoden 2024 tilintarkastus pidettiin 16.4.2025. Tilintarkastajana 2023-2026 välillä toimii BDO Audiator OY. HT, JHT Taina Törrönen on vastuunalainen tilintarkastaja ja Juho Härkönen avustava tilintarkastaja.

## Kirkkoneuvosto

Kirkkoneuvosto on yleishallintoelin, jonka tehtävänä on mm. seurakunnan toiminnan yleinen johtaminen ja hengellisen elämän edistäminen sekä hallinnon, talouden ja omaisuuden hoitaminen. Kirkkoneuvosto huolehtii kirkkovaltuuston päätösten täytäntöönpanosta.

### Kirkkoneuvosto 2025 - 2026

Puheenjohtaja/Esittelijä: Lea El Bardi, kirkkoherra  
Varapuheenjohtaja: Vallius-Hyttinen Marjo

Jäsenet: El Bardi Lea, Heikkinen Martti, Heiskanen Jari, Kilpeläinen Heli, Kiiskinen Ahti, Ponkilainen Matti, Riikonen Maija, Tossavainen Seppo, Turunen Anna-Liisa, Turunen Mirjami, Vallius-Hyttinen Marjo  
Pöytäkirjanpitäjä/Esittelijä: Henri Majjala, talouspäällikkö  
Kokouksia: 8. Pykälää 103, joista varsinaisia asioita 72.

## Päätöksiä

### KOKOUS 1/2025

- § 2 Kirkkoneuvoston työskentelyyn liittyvät asiat kaudella 2025-2026
- § 4 Kirkkoneuvoston jäsenen määrääminen kirkkovaltuustoon puheenjohtajan ja varapuheenjohtajan ollessa estyneenä
- § 5 Kirkkoneuvoston edustajien nimeäminen työalojen työryhmiin
- § 6 Luottamus henkilön nimeäminen lapsiasiahenkilöksi lapsivaikutusten arviointiin
- § 7 Kirkkoneuvoston edustajan nimeäminen eräiden yhteisöjen kokouksiin
- § 8 Suorituslisän maksaminen 1.1.-31.12.2025 sekä erityisen palkanosan maksaminen vuonna 2025
- § 9 Lisähautapaikkojen saamista koskeva pyyntö Viekin hautausmaalla
- § 10 Palveluyhteistyösopimuksen tekeminen Sininen Liekki ry:n kanssa
- § 11 Talousarvion täytäntöönpano-ohjeet 2025
- § 12 Käyttöoikeussopimuksen jatkaminen Rauhala-kiinteistöllä
- § 13 Henkilöstön koulutuksen täytäntöönpanosuunnitelma 2025
- § 14 Diakonian viranhaltijan palkkaaminen

### KOKOUS 2/2025

- § 19 Vuoden 2024 toimintakertomuksen ja tilinpäätöksen käsittely sekä
- § 20 Liikunta- ja kulttuuriväline-edun jakaminen
- § 21 Rauhala-Lukkarila ranta-asemakaavan tontin nro 14.2 vuokraaminen
- § 22 Oikaisuvaatimus koskien lisähautapaikkojen saamista Viekin hautausmaalla
- § 23 Muistolehdon käyttöä koskeva ohjeistus
- § 24 Lieksan seurakuntakeskuksen erillisen palvelutoimiston (diakoniatoimisto) purkaminen
- § 25 Esityksen tekeminen kirkkovaltuustolle kiinteistön 422-430-128-3 Päivärinne myymisestä
- § 26 Esityksen tekeminen kirkkovaltuustolle Rauhalan tilalla olevan kesämökkitontin nro 24.2 myymisestä
- § 27 Aloite hautausmaan kiinteistöyöntekijän nimikkeen muuttamisesta
- § 28 Henkilöstön koulutuksen täytäntöönpanosuunnitelman täydennys 2025
- § 29 DLIE/29/00.01.04/2025 Kirkon ympäristödiplomin hakeminen 2025-2026
- § 30 Diakonian viranhaltijan palkkaaminen
- § 31 Enerken pyyntö säilyttää verkon rakentamiseen käytettävää materiaalia Kolin
- § 32 Pienriestalupien hinnasto 1.8.2025-31.7.2026
- § 33 Taloustoimiston toimistosihteerin viran julistaminen haettavaksi

## KOKOUS 3/2025

- § 38 Kolin kirkon korjaussuunnitelman eteneminen
- § 39 Kuopion aluekeskusrekisterin sopimuksen muuttaminen
- § 40 Vuosilomat 2025
- § 41 Maanvuokrasopimus Sami Jääskeläisen kanssa vv. 2026-2035
- § 42 Esityksen tekeminen kirkkovaltuustolle tuloveroprosentin määräämisestä
- § 43 Esityksen tekeminen kirkkovaltuustolle talousarvion muuttamisesta vuodelle 2025
- § 44 Kirkon ympäristödiplomien hakeminen 2025-2026
- § 45 Kirkkokonsertit Lieksan vaskiviikolla 25.7.-1.8.2025 ja kirkkojen käyttömaksut
- § 46 Lastenohjaajan toimen julistaminen haettavaksi

## KOKOUS 4/2025

- § 51 Esityksen tekeminen kirkkovaltuustolle Kolin kirkon sisäilmaongelmien
- § 52 Viekijärven kirkon sähkö- ja lämmitysjärjestelmän remonttiurakoitsijan hankinta
- § 53 Kolehdit kesäkuu-joulukuu 2025
- § 54 Lastenohjaajan toimen täyttäminen
- § 55 Taloustoimiston toimistosihteerin viran täyttö

## KOKOUS 5/2025

- § 60 Esityksen tekeminen kirkkovaltuustolle Huvilatiellä olevan määräalan
- § 61 Kolin hautausmaan metalliaidan purkaminen
- § 62 Lastenohjaajan eroamisilmoitus seurakunnan palveluksesta
- § 63 Esityksen tekeminen kirkkovaltuustolle suojelualan perustamiseksi Pappilan
- § 64 Pankkitilin käyttöoikeuksien myöntäminen
- § 65 Diakonian viranhaltijan palkkaaminen

## KOKOUS 6/2025

- § 70 Erityiskatteisten rahastojen pankkitilien lopettaminen
- § 71 Diakonian viranhaltijan irtisanomisilmoitus seurakunnan palveluksesta
- § 72 IT-aluekeskuksen yhteistoimintasopimuksen muuttaminen
- § 73 Maanvuokrasopimus Pekka Saastamoisen kanssa vv. 2026-2035
- § 74 Hilja ja Väinö Martikaisen rahaston apurahahakemukset 2025
- § 75 Henkilöstön koulutuksen täytäntöpanosuunnitelman täydennys vuodelle 2025
- § 76 Esityksen tekeminen kirkkovaltuustolle hautausmaan hoitosuunnitelmaksi vv. 2026-2030
- § 77 Diakonian viran täyttäminen
- § 78 Maanvuokrasopimuksen jatkaminen Rauhala-Lukkarila asemaakaavalla olevalla tontilla nro 16.2

## KOKOUS 7/2025

- § 83 Esityksen tekeminen kirkkovaltuustolle Talousarvioksi 2026 ja toiminta- ja taloussuunnitel-  
maksi 2026-2028
- § 84 Metsän ainaispalovakuutusten irtisanominen
- § 85 Hautaustoimen hinnastojen päivitys vuodelle 2026
- § 86 Sopimuksen tekeminen Ecobasen kanssa parannetun metsänhoidon hankkeesta hiilikrediit-  
tien tuottamiseksi
- § 87 Rauhala-Lukkarila rantakaavan tontin nro 13.1 vuokrasopimuksen jatkaminen Esko ja Raija  
Rissasen kanssa 1.1.2028 alkaen
- § 88 Vuoden 2025 tilinpäätökseen ja talousarvioon liittyviä asioita
- § 89 Esityksen tekeminen kirkkovaltuustolle viranomaisten toiminnan julkisuudesta annetun lain 34  
§:ssä tarkoitetuista maksuista
- § 90 Esityksen tekeminen kirkkovaltuustolle hallintosäännön päivittämiseksi vuodesta 2026 alkaen
- § 91 Esityksen tekeminen kirkkovaltuustolle kirkollisvaalien vaalilautakunnan asettamisesta
- § 92 Lieksan seurakunnan kolehdit 1.1.-31.5.2026
- § 93 Kolin kirkon remonttia edeltävän osapurkamistyön urakoitsijan valinta

§ 94 Kolin kirkon peruskorjaamisen yksityiskohtien linjaamista

KOKOUS 8/2025

§ 99 Oikaisuvaatimus koskien Kolin kirkon remonttia edeltävän osapurkamistyön sisältöä

§ 100 Kolin kirkon peruskorjaamisen yksityiskohtien linjaamista

§ 101 Ympäristöryhmän jäsenistön täydentäminen

### **Pekka ja Olga Turusen lahjoitusrahaston hoitotoimikunta**

Hoitotoimikunta on valittu vv. 2023-2026. Hoitotoimikunnan toimintaa on selvitetty kohdassa Rahastot.

**Pekka ja Olga Turusen lahjoitusrahaston hoitotoimikunta  
2023 - 2026**

Puheenjohtaja: Kiiskinen Hannu

Jäsenet: Anttila Aune, Ikonen Maija, Kiiskinen Ahti ja Turunen Mirjami. Varajäsenet  
Hiltunen Alli ja Turunen Juha

### **Päätöksiä**

Kokous 1/2025

6: Pekkala-tilan ennakkoraivaus;

7: Venepaikkojen vuokraamisen jatkoperiaatteet;

8: Avustus Viekin kirkon remonttiin;

9: Turulan tilan päätehakkuut.

Kokous 2/2025

5: Turulan tilan kesämökkintontin vuokrasopimuksen jatkaminen.

**Aloitteet**

<b>Aloite</b>	<b>Toimenpiteet aloitteen johdosta</b>
Mähkön Sokojoen varressa olevan historiallisen hautausmaan jättäminen metsätalouden ulkopuolelle	Seurakunnalla on Pokrolla toinen palsta, jota esitetään seurakunnan ympäristöohjelmassa suojeltavaksi tai vain kevyen käsittelyn kohteeksi.
Hautausmaalle muovin- ja metallinkeräys	Metallinkeräys on järjestetty hautausmaalle. Muovinkeräystä ei, koska muovijäte sisältää hautausmailla yleensä steariinia, joka tekee tällaisesta muovijätteestä ohjeiden mukaan sekajätteisiin kuuluvaa.
Mähkön hautausmaan muistolehtoon lisätasoja kynttilöille	Seurakuntapuutarhuri suunnittelee mahdollisuutta. Ongelma on se, että pyhäpäivinä kynttilämäärä on siinä määrin valtava, että yksittäinen taso ei riitä ratkaisemaan ongelmaa.
Vertaisaattoryhmän perustaminen	Seurakunnalla ei ole tällä hetkellä resursia/osaamista saattaa tällä hetkellä tällaista ryhmää toimintaan. Seurakunnassa toimii kuitenkin sururyhmä läheistensä menettäneitä varten sekä seurakunnan papit tukevat kuolemaa lähestyttäessä pyynnön mukaan.
Rollaattorin hankkiminen seurakuntatalolle yleiskäyttöön	Rollaattori hankittiin syksyn 2025 aikana.
Kirkkoon ilmalämpöpumppu jäähdyttämistä varten	Asentamista ja malleja koskeva suunnitelma tehtiin 2025 syksyllä. Vuodna 2026 toimenpidettä ei vielä toteuteta.
Vainajakärryn hankkiminen Kolin siunauskappeliin	Kolin siunauskappelin käyttö on tilapäistä ja käyttö luultavasti vähenee, kunhan Kolin seurakuntatalo palaa jälleen käytettäväksi. Seurakuntatalolla siunatut vainajat siirretään autolla suoraan haudan äärelle.

### 3 Henkilöstö

Seurakunnassa työskenteli 31.12.2025 yhteensä 25 henkilöä, joista 22 oli toistaiseksi voimassa-olevassa palvelussuhteessa. Naisten osuus oli 15 ja miesten 10. Osa-aikaisina toimi neljä henkilöä. Henkilöstössä tapahtui muutoksia siten, että kaksi henkilöä jäi pois seurakunnan palveluksesta vuoden 2025 aikana. Rekrytoinnit näihin toimiin tehtiin henkilöstösuunnitelman mukaisesti ja perehdyttämisestä johtuen on palvelussuhteissa päällekkäisyyttä. Vuoden 2026 aikana tapahtuvien eläköitymistien jälkeen vakinaisen henkilöstön määrä tippuu yhdellä.

Henkilöstökulujen osuus verotuloista on noussut koko 2020-luvun ajan. Edellisen kerran suhdepro-sentti laski vuosien 2019-2020 välillä.

HENKILÖSTÖKULUT	TP 2020	TP 2021	TP 2022	TP 2023	TP 2024	TP 2025
Palkat ja palkkiot	- 1 039 790,00 €	- 1 020 867,63 €	- 1 012 208,34 €	- 1 110 483,18 €	- 1 161 755,17 €	- 1 227 918,22 €
Henkilösivukulut	- 238 660,00 €	- 240 036,63 €	- 232 877,02 €	- 285 364,64 €	- 287 613,51 €	- 297 009,87 €
Henk.kulujen oikaisuerät	4 228,00 €	6 169,47 €	16 660,15 €	3 863,87 €	12 317,01 €	36 085,71 €
Henkilöstökulut yhteensä	- 1 274 223,00 €	- 1 254 734,79 €	- 1 228 425,21 €	- 1 391 983,95 €	- 1 437 051,67 €	- 1 488 842,38 €
Henkilötyövuoden hinta	39 572,00 €	43 266,72 €	42 213,92 €	47 834,50 €	48 061,93 €	47 980,74 €
Panostukset henkilöstöön/htv	1 065,33 €	931,40 €	1 121,31 €	1 732,88 €	1 579,60 €	1 227,52 €
Henk.kulut / väkiluku €	165,00 €	168,00 €	170,43 €	199,00 €	212,30 €	227,27 €
Henk.kulut % toim.kuluista	54,30 %	59,30 %	57,30 %	56,80 %	57,00 %	56,70 %
Henk.kulut % verotuloista	67,66 %	71,80 %	74,30 %	77,80 %	78,50 %	80,35 %

#### Henkilöstötilinpäätös

	2020	2021	2022	2023	2024	2025
Henkilöstön määrä						
Kokoaikaiset	20	21	20	19	19	21
Osa-aikaiset	3	4	3	6	4	4
Vakinaiset	21	22	23	24	22	22
Ei –vakinaiset	2	3	-	1	1	3
Virkasuhteiset	17	16	15	15	14	15
Työsopimussuhteiset	6	9	8	10	9	10
Kokonaismäärä 31.12.	23	25	23	25	23	25
Palveluksessa olevat 31.12.	23	24	23	24	23	23
Henkilötyövuosien määrä	30	29,3	29,1	29,5	29,9	31
HTV vain työssäolajaksot	26	24,9	24,7	25,6	25,7	25,5
Henkilöstön sukupuoli						
Miehiä	9	9	8	9	8	10
Naisia	14	16	16	16	16	15
Henkilöstön rakenne						
Seurakuntatyö	13	14	14	14	14	14
Hallinto	3	3	3	3	3	4
Hautausmaa	2	2	2	2	3	3
Kiinteistö- ja kirkonpalvelut.	6	6	5	6	4	4

Henkilöstön ikä						
25-29-vuotiaat	1	1	0	0	0	0
30-34-vuotiaat	0	1	1	1	2	3
35-39-vuotiaat	1	0	0	0	0	0
40-44-vuotiaat	1	2	2	1	1	1
45-49-vuotiaat	1	1	0	1	1	1
50-54-vuotiaat	3	2	4	2	2	3
55-59-vuotiaat	9	8	9	6	4	5
60-64-vuotiaat	5	10	7	12	11	10
65-vuotiaat ja vanh.	0	0	0	2	2	2
Keski-ikä						
Koko henkilökunta	54	54,6	56	57,4	56,39	55,64
Koulutus						
Alempi keskiaste	0	0	0	0	0	0
Ylempi perusaste	0	0	0	0	0	0
Keskiaste	9	10	9	10	9	10
Alin korkea-aste	6	6	6	6	5	4
Alempi korkeakouluaste	1	0	0	0	1	3
Ylempi korkeakouluaste	7	8	9	9	8	8
Työhistoria ja vaihtuvuus						
Palveluksessaoloaika						
Alle 1 vuotta	1	2	2	2	1	4
1-4 vuotta	5	6	6	6	2	3
5-9 vuotta	6	5	5	5	7	5
10-14 vuotta	1	1	1	2	5	7
15-19 vuotta	0	1	1	1	0	0
20-24 vuotta	2	2	2	2	2	1
25 vuotta tai enemmän	8	8	7	7	6	5
Vaihtuvuus						
Toisen työnantajan palv. siirt.	0	0	0	0	0	0
Eläkkeelle siirtyneet	0	0	1	0	2	2
Muu syy	2	0	2	1	0	0
Työkyky ja -terveys						
Sairausloma pv	195	329	318	226	396	734
Sairauspoissaolo pv/htv	5,7	11,2	10,9	7,7	13,3	18,5

## TYÖNTEKIJÄT TEHTÄVITTÄIN VUONNA 2025

Seurakuntapapisto	4
Kirkkomuusikot	2
Diakoniatyöntekijät	3
Nuorisotyöntekijät	1
Varhaiskasvatuksen työntekijät	3
Muut seurakuntatyöntekijät	1
Hallinto- ja toimistotyöntekijät	4
Hautausmaatyöntekijät	3
Kiinteistö- ja kirkonpalvelustyön..	4

## Seurakuntapapisto

Lea El Bardi	Kirkkoherra
Tiina-Susanna Hirvonen	Seurakuntapastori
Virpi Komulainen	Kappalainen
Heli Melanen	Seurakuntapastori

Musiikkityö	Riitta Lehtimäki	kanttori
	Svetlana Perttu	kanttori

## Lähetystyö ja kansainvälinen diakonia

Teija Turunen	Lähetys sihteeri 50 %
---------------	-----------------------

## Varhaiskasvatus

Riitta Könttä	Lastenohjaaja, ts
Tarja Könttä	Lastenohjaaja, ts (30.9.2025 saakka)
Anneli Pitkänen	Lastenohjaaja (25.8.-31.12.2025)
Leena Pääkkönen	Varhaiskasvatuksen ohjaaja, ts

Nuorisotyö	Petri Jalovaara	Nuorisotyönohjaaja
	Teija Turunen	Nuorisotyönohjaaja 40 % Varhaisnuoriso- ja rippikoulutyö

Diakoniatyö	Jari Hirvonen	Diakoni (1.12.2025 alkaen)
	Merja Nuutinen	Diakonissa (31.10.2025 saakka)
	Reija Oinonen	Diakoniatyöntekijä (3.4.2025 alkaen, 31.12.2025 työvapaalla)
	Arvo Yrjölä	Diakoni

## Kirkkoherranvirasto

Jaana Heikkinen	Toimistos sihteeri 10 %
Anu Karjunen	Toimistos sihteeri 10 % (1.9.2025 alkaen)
Saara Toivanen	Toimistos sihteeri

## Taloustoimisto

Henri Maijala	Taluspäällikkö
Jaana Heikkinen	Toimistos sihteeri 90 %
Anu Karjunen	Toimistos sihteeri 90 % (1.9.2025 alkaen)

## Hautausmaa- ja kiinteistötoimi

Leo Sutinen	Seurakuntapuutarhuri
-------------	----------------------

Jouko Martikainen	Kiinteistötyöntekijä, ts/oa
Titta Turunen	Kiinteistötyöntekijä, ts
Timo Oinonen	Kiinteistötyöntekijä, ts
Tapio Kärkkäinen	Kiinteistötyöntekijä, ts
Kari Karkkola	Kiinteistötyöntekijä, ts/oa
Veijo Saaristo	Kiinteistötyöntekijä, ts/oa

### Kausityövoima ja sijaiset

Kausityövoimaa ja sijaisia palkattiin toimintasuunnitelman mukaisesti hautaus- ja kiinteistötoimen ja rippikoulu- ja nuorisotyön tarpeisiin.

### Henkilöstön koulutus

Henkilöstön koulutussuunnitelmassa noudatettiin kirkkoneuvoston vahvistamaa koulutussuunnitelmaa. Vuoden 2025 budjetti täyttyi pitkälti erilaisista henkilökohtaista ammatillista osaamista vahvistavista koulutuksista. mutta papisto osallistui ryhmämuotoiseen työnohjaukseen. Koulutuksen täytäntöönpanosuunnitelman mukaisesti henkilöstöä tutustutettiin arkistointiin sekä jätelain vaatimuksiin. Nämä perehdytykset eivät aiheuttaneet seurakunnalle kustannuksia.

### Työterveyshuolto ja sairauspoissaolot

Sairauspoissaolojen määrä oli 734 työpäivää, kun määrä vuonna 2024 oli 396 työpäivää. Vuosina 2024 ja 2025 on tapahtunut poikkeuksellisen paljon poissaoloja 2020-luvun alkuun verrattuna. Vuonna 2025 määrää nostaa osaltaan vaikeampi työtapaturomatapaus.

Työkykyä ylläpitävä ja työssä jaksamista edistävä toiminta järjestetään yhdessä työterveyshuollon kanssa. Työterveyshuoltoon kuuluu vastuu lakisääteisestä työterveyshuollosta sekä kuntoutukseen ja työkyvyn ylläpitämiseen liittyvät tehtävät. Työkykyä lisäävässä toiminnassa kehitetään samanlaisesti työoloja, työn sisältöä, taitoja ja johtamista sekä työssä jaksamista yhdessä työterveyshuollon kanssa. Työterveyshuollon palvelut tuottaa Terveystalo Oy.

### Työpaikkaruokailu

Työpaikkaruokailun tarkoituksena on tukea työntekijöiden työssä jaksamista mahdollistamalla lämpimän aterian saaminen työssäolopäivän aikana. Seurakunta korvasi osan työntekijän ostaman aterian kustannuksista kuittia vastaan. Korvaus on verotettavaa tuloa ja korvauksen saa yhdestä työssäolopäivän aikana nautitusta ateriesta. Vapaapäiviltä korvausta ei makseta.

### Työhyvinvointi

Henkilöstölle järjestettiin virkistysretki Nilsin Aholansaareen keväällä 2025.

Henkilökunnan kulttuuri- ja liikuntaetua siirryttiin vuonna 2025 jakamaan Epassin kautta ja samalla edun sisältöön lisättiin hyvinvointietu.

Seurakuntakeskuksessa oleva kuntosali on työntekijöiden vapaasti käytettävissä.

Terveystalon toteuttama työpaikkaselvitys toteutettiin kevään 2025 aikana.

### Yhteistyötoimikunta

Yhteistyötoimikunnan asettaminen perustuu sopimukseen yhteistoiminnasta seurakunnassa. Sopimusta sovelletaan työsuojelun yhteistoimintaan ja muuhun työntekijän ja henkilöstön väliseen yhteistoimintaan. Yhteistoiminnan tarkoituksena on antaa seurakunnan palveluksessa olevalle henkilöstölle mahdollisuus vaikuttaa omaa työtään ja työolosuhteitaan koskevaan päätösten valmisteluun ja seurantaan sekä edistää seurakunnan palvelukykyä ja sen toiminnan tuloksellisuutta. Työolosuhteisiin vaikuttamalla pyritään edistämään työn turvallisuutta ja terveellisyttä sekä henkilöstön työssä jaksamista.

**Yhteistyötoimikunnan kokoonpano vuonna 2025**

Henkilöstön edustajat:

Riitta Lehtimäki ts-valtuutettu; Teija Turunen I varavaltuutettu; Leena Pääkkönen II varavaltuutettu; Merja Nuutinen JUKO ry (31.10.2025 saakka);

Työntajajan edustajat:

Lea El Bardi kirkkoherra; Henri Maijala työsuojelupäällikkö (pj).

**Käsitellyjä asioita**

Kokous 1/25: Yhteistyötoimikunnan toimintasuunnitelma ja toimintakertomus; Koulutussuunnitelman toteutus; Liikuntaedun jakamisen yhteistyökumppani ja edun jakamispolitiikka; Lääkeaineiden käytön maksusitoumuskäytäntö Terveystalossa; Lausunnon antaminen työterveyshuollon korvaushakemuksesta vuodelta 2024.

Kokous 2/25: Hiippakunnan työhyvinvointikyselyn purkaminen; Erikoislasien hankintakäytäntö; Tasa-arvosuunnitelman päivitys; Koulutussuunnitelman toteutus.

Kokous 3/25: Tasa-arvosuunnitelman päivitys; Erityisen lisän maksaminen vuonna 2026; Suorituslisän arviointiperusteet; Arvio yt-toimikunnan vuoden lopussa päättyvän toimikauden toiminnasta; Vaalitoimikunnan valitseminen työntekijöiden keskuudesta yhteistyötoimikunnan tulevaa toimikautta 1.1.2026 – 31.12.2029 varten.

Kokous 4/25: Koulutukset vuonna 2026; Suorituslisän arviointiperusteet; Työsuojelun toimintaohjelma vv. 2026-2027; Aloite päivärippikoulun leirityöaikahyvityksestä; Järjestelyeräneuvottelu 2026 alussa

## 4 Ympäristö

Seurakunnan ympäristödiplomin hakeminen alkoi katselmustaulukon täyttötyöllä. Samalla lähdettiin kehittämään ympäristötyötä ja vuoden 2025 aikana toteutettiin mm. seuraavia toimenpiteitä:

- Jätelajittelua on entisestään tehostettu ja mm. hautausmailla on lisätty metallijätteen keräys.
- Muovisista kertakäyttöastioista luovuttiin kokonaan.
- Osa hankittavista elintarvikkeista tulee olla reilun kaupan tai luomun mukaisia.
- Hautausmaiden putkilokasvit kartoitettiin.

Metsätaloudessa suoritettiin turvemaiden tuhkalannoituksia n. 10 hehtaarin alalla, joka mahdollistaa tehokkaamman hiilensidonnan tällä alueella useiden vuosikymmenten ajaksi. Lisäksi kirkkovaltuusto teki päätöksen ennallistaa ja suojella n. 11 hehtaarin suoalue.

## 5 Arvio todennäköisestä tulevasta kehityksestä

Seurakunnan väkiluku ja jäsenennustekehitys on ollut useamman kymmenen vuoden ajan hyvin ennakoitavissa eikä näiden muuttumiseen ole olemassa muutosargumentteja. Jäsenmääräkehityksen historia ja ennuste löytyvät alta.

Kiinteistökantaa on ohennettu jo pitkään. Vanha salkuttava kiinteistöstrategia oli voimassa vuoden 2025 loppuun ja uusi kirkkohallituksen mallistrategiaa jäljentävä kiinteistöstrategia on tavoite saada valmiiksi vuoden 2026 loppuun mennessä. Uuden kiinteistöstrategian perusteella on mahdollista arvioida kiinteistökannan ohentamismahdollisuuksia jatkossa vastaamaan heikentyvää kirkollisveropohjaa.

Henkilöstökulujen suhteellinen osuus kirkollisverotuloista sekä väkiluvusta ovat kasvaneet koko 2020-luvun. Seurakuntaan 2024 hyväksytty henkilöstösuunnitelma sisältää henkilöstön määrään pienennyksiä, mutta pienennykset eivät todennäköisesti täysin riitä korjaamaan tilannetta. Toisaalta eläköitymiset aiheuttavat myös lisääntyviä henkilöstökustannuksia, koska perehdyttämisen ajaksi on yleensä tarvetta pitää samanaikaista henkilöstöpäätöstä.

Metsätalouden tuotot ovat nousseet 2020 yhä isompaan rooliin, kun samanaikaisesti tehdyistä investoinneista tehtyjen poistojen määrä on reippaasti kasvanut. Metsätalous on mahdollistanut sen, että toimintaa ei ole ollut tarvetta supistaa samassa tahdissa kirkollisverotulojen laskun kanssa.

Ainakin 2020-luvun loppuun saakka toiminta vaikuttaa vakaalta, kunhan päätetyt suunnitelmat tulevat noudatetuiksi.

Tunnusluku	2017	2018	2019	2020	2021	2022	2023	2024	2025
Kastetut	46	34	38	31	29	30	21	16	20
Kuolleet	179	180	171	168	162	202	161	169	141
Tulomuutot	192	180	167	177	167	178	154	160	128
Lähtömuutot	236	215	239	205	254	200	182	210	185
Liittyneet	29	25	21	18	18	22	17	32	28
Eronneet	70	81	58	49	55	72	59	57	69
Muutokset	-214	-237	-244	-197	-257	-242	-213	-226	-218
Väkiluku 31.12.	<b>8382</b>	<b>8145</b>	<b>7901</b>	<b>7704</b>	<b>7448</b>	<b>7208</b>	<b>6995</b>	<b>6769</b>	<b>6551</b>
% kaupungin väkiluvusta	<b>74,2 %</b>	<b>73,4 %</b>	<b>72,6 %</b>	<b>71,8 %</b>	<b>70,6 %</b>	<b>69,5 %</b>	<b>68,4 %</b>	<b>67,3 %</b>	<b>66,5 %</b>

Lieksan kaupungin väkiluku 31.12.2025 oli ennakkotietojen mukaan 9 850 henkilöä.

Ikäluokka	Määrä, kpl
0-9	311
10-19	582
20-29	287
30-39	419
40-49	500
50-59	725
60-69	1367
70-79	1500
80-89	715
90-	145

### Jäsenennuste vuoteen 2030

	Kunnan asukasluku ennuste	Seurakunnan jäsenmääräennuste	Jäsen % kunnan asukkaista
2026	9713	6420	66,1 %
2027	9554	6248	65,4 %
2028	9400	6082	64,7 %
2029	9264	5920	63,9 %
2030	9112	5759	63,2 %

## 6 Sisäinen valvonta

Sisäisestä valvonnasta on annettu yleisohjeet, jotka kirkkoneuvosto on hyväksynyt 11.4.2013. Valvonta on ollut ensisijaisesti työnjohdollista toimintaa. Viranhaltijapäätökset on saatettu tiedoksi kirkkoneuvoston kokouksissa. Henkilöstö- ja taloushallinnon osalta valvonta on sisältänyt kuukausittaista palkkojen maksun sekä kassatositteiden ja vientien tarkastusta. Kirkkoneuvostolle on raportoitu pääsääntöisesti kokousten yhteydessä määrärahojen ja talousarvion toteutumisesta.

## 7 Talouden tunnusluvut

Tunnusluvut	TP 2019	TP 2020	TP 2021	TP 2022	TP 2023	TP 2024	TP 2025
Jäsenmäärä 31.12	7 901	7 704	7 448	7 208	6 995	6 769	6 551
Veroprosentti %	1,60 %	1,60 %	1,60 %	1,60 %	1,55 %	1,55 %	1,55 %
Kirkollisverotulo €	1.658.308	1.668.967	1 742 523	1 652 767	1 789 702	1 830 958	1 852 995
Valtion rahoitus	215.160	214.392	212 712	212 136	213 745	212 154	252 453
Verotulot yht. €	1 873 468	1.883.359	1 955 235	1 864 903	2 003 447	2 043 112	2 105 448
Vuosikate €	203 275	5.489	1 070 393	193 242	322 745	397 871	479 326
Vuosikate/poistot %	154,8	4,1	508,1	91,5	107,9	91,9	153,1
Tulorahoitus €	tasapaino	heikko	tasapaino	heikko	tasapaino	heikko	tasapaino
Investoinnit netto €	92 878	-207 345	767 737	-43 818	1 177	309 153	61 293
Rahojen muutos €	-16 994	-180 458	797 869	-40 458	-18 220	328 743	86 156
Tilikauden yli-/alij.€	91 136	-107 948	895 612	17 922	59 558	827	57 305
Edelliset yli-/alij €	908 295	999 431	891 483	1 787 095	1 805 017	1 806 323	1 807 150

Vuosien 2023 ja 2024 tilinpäätöksen välissä on poistettu aiempien vuosien yli/alijäämätililtä Bogdanoffin testamentin mukainen pääoma 58 280,00 euroa.

### Tuloslaskelman tunnusluvut

Toimintatuotot laskivat edelleen edelliseen vuoteen nähden metsätalouden tuottojen pysyttyä hyvällä tasolla sekä kirkollisverotuottojen reaalisen arvon pysyessä ennallaan. Valtion rahoitusosuu- den osalta Lieksan seurakunta oli seurakuntien joukossa harvinainen voittaja: seurakunnan osuus suureni, vaikka valtaosalla muista seurakunnista se aleni vuonna 2025.

Poistojen määrän laskennassa ei ole huomioitu kesämökkitoittien kaavamuutoksesta johtuvaa arvonalentumaa, kun näiden arvo poistui seurakunnan taseesta.

Tunnuslukuja eri vuosien välillä vertailtaessa kannattaa huomioida vuonna 2024 tehty arvonalentumapoisto diakoniatalon osalta. Vuoden 2021 tunnusluvuissa näkyy ko. vuonna saadun testamentin arvo.

TUNNUSLUKU	2025	2024	2023	2022	2021
Toimintatuottojen osuus vuosikuluista, %	44,30 %	39,38 %	36,45 %	27,07 %	66,15 %
Vuosikatteen osuus poistoista, %	153,10 %	91,91 %	107,92 %	91,51 %	508,13 %
Vuosikate, €/jäsen	73,17 €	58,76 €	46,14 €	26,81 €	143,72 €

**Vuosikate** = se osa tuloista, joka jää käytettäväksi investointien rahoittamiseen tai lainojen lyhentämiseen.

**Toimintatuottojen osuus toimintakuluista, %**, osoittaa, kuinka paljon seurakunnan toimintakuluista on katettu toimintatuotoilla (=  $100 * \text{Toimintatuotot} / (\text{Toimintakulut} -/+ \text{Valmisteverastojen lisäys/vähennys} + \text{Valmistusomaan käyttöön})$ ).

**Vuosikate, euroa/jäsen** on tunnusluku tulorahoituksen riittävyyden arviointiin. Tunnuslukua laskettaessa vuosikate jaetaan seurakunnan tilivuoden päättyessä läsnä olevalla jäsenmäärällä.

**Vuosikatteen osuus poistoista/%**: Vuosikate jaettuna poistot \*100. Tunnusluku kertoo, kuinka suuri osuus poistoista kyetään kattamaan vuosikatteella. Vuosikatteen tulisi olla yhtä suuri tai suurempi kuin poistot.

### Rahoituslaskelman tunnusluvut

Seurakunnan rahavarat nousivat 86 156,41 euroa tilikauden aikana, joten seurakunnan maksuvalmius on hyvä. Rahavarojen riittävällä määrällä varmistetaan seuraavan 10-vuoden sisällä tulossa olevien kalliiden investointien rahoituksen onnistuminen.

TUNNUSLUKU	2025	2024	2023	2022	2021
Investointien tulorahoitus, %	106,01 %	420,57 %	99,90 %	63,27 %	732,56 %
Rahavarojen riittävyys, pv	307	352	336	334	359
Lainanhoitokate	Ei lainaa	Ei lainaa	Ei lainaa	Ei lainaa	Ei lainaa

**Investointien tulorahoitusprosentti, %**, (=  $100 * \text{Vuosikate} / \text{Investointien omahankintameno}$ ). Investointien tulorahoitus kertoo, kuinka monta prosenttia investointien omahankintamenoista on rahoitettu tilikauden tulorahoituksella. Tunnusluku vähennettynä sadasta osoittaa prosenttiosuuden, joka on jäänyt rahoitettavaksi pysyvien vastaavien hyödykkeiden myyntituloilla, lainarahoituksella tai rahavarojen määrää vähentämällä.

**Rahavarojen riittävyys, pv** (=  $365 \text{ pv} \times \text{Rahavarat } 31.12. / \text{Kassasta maksut tilikaudella}$ ). Seurakunnan maksuvalmiutta kuvataan laskemalla rahavarojen riittävyys päivinä. Tunnusluku ilmaisee, kuinka monen päivän maksut voitaisiin maksaa seurakunnan rahoitusarvopapereilla sekä rahoilla ja pankkisaamisilla tilinpäätöspäivänä.

**Lainanhoitokate** (=  $(\text{Vuosikate} + \text{Korkokulut}) / (\text{Korkokulut} + \text{Lainanlyhennykset})$ ). Lainanhoitokate kertoo tulorahoituksen riittävyyden vieraan pääoman korkojen ja lainanlyhennysten maksuun. Tulorahoitus on riittänyt lainojen hoitoon, jos tunnusluku on yksi tai suurempi. Kun tunnusluku on alle yhden, seurakunta on ottanut lainojen hoitoon lisälainaa, realisoitunut sitä varten omaisuuttaan tai käyttänyt siihen rahavarojaan.

## Taseen tunnusluvut

Seurakunnan taseesta hävisi Rauhala-Lukkarila rantakaavamuutoksen seurauksena arvonaleneman muodossa kesämökkitonttien arvoa. Samalla kuitenkin maanvaihdon suoritus Nurmeksen kaupungin kanssa vaikutti taseeseen. Suunnitelman mukaisten poistojen seurauksena tasearvosta häviää vuosittain arvoa.

Lieksan seurakunnan omavaraisuusaste on seurakunnille tyypilliseen tapaan korkea. Seurakunnalla ei ole lainaa, suhteellinen velkaantuneisuus on alhainen ja rahoitusvarallisuuttakin on kertynyt. Lieksan seurakunta on vakavarainen eikä sen taloudellisessa asemassa ole tapahtunut juurikaan muutoksia kolmen viime vuoden aikana.

TUNNUSLUKU	2025	2024	2023	2022	2021
Omavaraisuusaste, %	93,34 %	94,96 %	95,85 %	96,31 %	96,00 %
Rahoitusvarallisuus €/jäsen	414,59 €	400,18 €	349,67 €	344,56 €	340,24 €
Suhteellinen velkaantuneisuus, %	15,25 %	14,49 %	12,53 %	13,11 %	10,44 %
Lainakanta, €/jäsen	Ei lainaa	Ei lainaa	Ei lainaa	Ei lainaa	Ei lainaa

**Omavaraisuusaste, %** (=  $100 \cdot (\text{Oma pääoma} + \text{Poistoero} + \text{Vapaaehtoiset varaukset} - \text{Ainaishoitosopimusten pääomat}) / (\text{Koko pääoma} - \text{Toimeksiantojen pääomat} - \text{Saadut ennakot})$ ).

Omavaraisuusaste mittaa seurakunnan vakavaraisuutta, alijäämän sietokykyä ja kykyä selviytyä sitoumuksista pitkällä aikavälillä. Jos omavaraisuusaste on alle 50 %, vieraan pääoman osuus on hälyttävän suuri.

**Rahoitusvarallisuus, euroa/jäsen** (=  $[(\text{Saamiset} + \text{Rahoitusarvopaperit} + \text{Rahat ja pankkisaamiset}) - (\text{Vieras pääoma} - \text{Saadut ennakot})] / \text{Jäsenmäärä}$ ).

Tunnusluku osoittaa likvidien varojen riittävyyden vieraan pääoman takaisinmaksuun. Rahoitusomaisuuden ja vieraan pääoman positiivinen erotus osoittaa sen määrän, joka rahoitusomaisuudesta jäisi jäljelle, jos vieras pääoma maksettaisiin. Seurakunnan rahoitusvarallisuuden tulisi olla positiivinen luku, mikä tarkoittaa sitä, että vaihtuvien vastaavien saamiset, rahoitusarvopaperit sekä rahat ja pankkisaamiset ovat vierasta pääomaa suuremmat. Jos seurakunnassa ei ole hiljattain tehty suurta investointia lainarahalla ja siitä huolimatta rahoitusvarallisuus-tunnusluku on negatiivinen, seurakunnan rahoitustilanne voi olla heikko.

**Suhteellinen velkaantuneisuus, %**

(=  $100 \cdot (\text{Vieras pääoma} - \text{Saadut ennakot}) / \text{Käyttötulot}$ )

Suhteellinen velkaantuneisuus kertoo, kuinka monta prosenttia seurakunnan käyttötuloista tarvittaisiin vieraan pääoman takaisinmaksuun. Suhteellinen velkaantuneisuus on omavaraisuusastetta käyttökelpoisempi tunnusluku seurakuntien välisessä vertailussa, koska pysyviin vastaaviin kuuluvien hyödykkeiden ikä tai poistomenetelmä ei vaikuta tunnusluvun arvoon.

## **8 Kirkkoneuvoston esitys tilikauden tuloksen käsittelyksi ja talouden tasapainottamistoimenpiteiksi**

Lieksan seurakunnan tilikauden tuloksesta ehdotetaan tehtäväksi seuraava tilinpäätössiirto:

**Tilikauden tulos on 21.433,73 euroa**

Poistoeron vähennys 35.871,33 euroa

**Tilikauden ylijäämä 57.305,06 euroa**

Tilikauden ylijäämä esitetään siirrettäväksi yli-/alijäämätilille.

Taseen omassa pääomassa oleva edellisten tilikausien ylijäämä ennen vuoden 2025 tilinpäätöksen alijäämäkirjausta on 1.807.150,07 euroa. Kirkkojärjestyksen edellyttämään esitykseen toimenpiteistä talouden tasapainottamiseksi ei ole tarvetta.

## II Talousarvion toteutuminen

### 1 Käyttötalouden toteutuminen

#### Talousarvion sitovuustasot

Kirkkovaltuusto päätti talousarvion toiminnallisista tavoitteista sekä määrärahojen ja tuloarvioiden sitovuustasosta talousarvion hyväksymisen yhteydessä. Talousarvion sitovuustasot ovat nettomääräisinä seuraavat:

Yleishallinto	Pääluokkataso
Seurakuntatyö	Tulosityksikkö
Hauta- ja puistotoimi	Pääluokkataso
Kiinteistötoimi	Pääluokkataso
Investoinnit	Hanke

Jäljempänä käydään läpi eri pääluokkien toiminnallisten ja taloudellisten tavoitteiden arviointia tulosyksiköittäin. Alla olevassa taulukossa on esitetty sitovuustasojen taloudellinen toteuma.

	TA 2025	TA muutokset	TA yht. 2025	Toteuma 2025	Yli-ali	T-%
<b>1 - Hallinto</b>						
Toimintatuotot	6 700,00		6 700,00	6 356,82	343,18	94,9
Toimintakulut	-330 515,00	-18 200,00	-348 715,00	-372 227,52	23 512,52	106,7
<b>TOIMINTAKATE</b>	<b>-323 815,00</b>	<b>-18 200,00</b>	<b>-342 015,00</b>	<b>-365 870,70</b>	<b>23 855,70</b>	<b>107,0</b>
	TA 2025	TA muutokset	TA yht. 2025	Toteuma 2025	Yli-ali	T-%
<b>4 - Hautaustoimi</b>						
Toimintatuotot	219 600,00	5 000,00	224 600,00	248 550,40	-23 950,40	110,7
Toimintakulut	-490 214,00	-23 000,00	-513 214,00	-532 710,89	19 496,89	103,8
<b>TOIMINTAKATE</b>	<b>-270 614,00</b>	<b>-18 000,00</b>	<b>-288 614,00</b>	<b>-284 160,49</b>	<b>-4 453,51</b>	<b>98,5</b>
	TA 2025	TA muutokset	TA yht. 2025	Toteuma 2025	Yli-ali	T-%
<b>5 - Kiinteistötoimi</b>						
Toimintatuotot	648 500,00		648 500,00	854 771,22	-206 271,22	131,8
Toimintakulut	-714 588,20	10 000,00	-704 588,20	-697 254,94	-7 333,26	99,0
<b>TOIMINTAKATE</b>	<b>-66 088,20</b>	<b>10 000,00</b>	<b>-56 088,20</b>	<b>157 516,28</b>	<b>-213 604,48</b>	<b>-280,8</b>
	TA 2025	TA muutokset	TA yht. 2025	Toteuma 2025	Yli-ali	T-%
<b>1 - Hallinto</b>						
Toimintatuotot	6 700,00		6 700,00	6 356,82	343,18	94,9
Toimintakulut	-330 515,00	-18 200,00	-348 715,00	-372 227,52	23 512,52	106,7
<b>TOIMINTAKATE</b>	<b>-323 815,00</b>	<b>-18 200,00</b>	<b>-342 015,00</b>	<b>-365 870,70</b>	<b>23 855,70</b>	<b>107,0</b>
	TA 2025	TA muutokset	TA yht. 2025	Toteuma 2025	Yli-ali	T-%
<b>4 - Hautaustoimi</b>						
Toimintatuotot	219 600,00	5 000,00	224 600,00	248 550,40	-23 950,40	110,7
Toimintakulut	-490 214,00	-23 000,00	-513 214,00	-532 710,89	19 496,89	103,8

TOIMINTAKATE	-270 614,00	-18 000,00	-288 614,00	-284 160,49	-4 453,51	98,5
	TA 2025	TA muutokset	TA yht. 2025	Toteuma 2025	Yli-ali	T-%
<b>5 - Kiinteistötoimi</b>						
Toimintatuotot	648 500,00		648 500,00	854 771,22	-206 271,22	131,8
Toimintakulut	-714 588,20	10 000,00	-704 588,20	-697 254,94	-7 333,26	99,0
TOIMINTAKATE	-66 088,20	10 000,00	-56 088,20	157 516,28	-213 604,48	-280,8
	TA 2025	TA muutokset	TA yht. 2025	Toteuma 2025	Yli-ali	T-%
<b>1002010000 - Jumalanpalveluselämä</b>						
Toimintatuotot				21,88	-21,88	0,0
Toimintakulut	-116 350,00		-116 350,00	-128 895,98	12 545,98	110,8
TOIMINTAKATE	-116 350,00		-116 350,00	-128 874,10	12 524,10	110,8
	TA 2025	TA muutokset	TA yht. 2025	Toteuma 2025	Yli-ali	T-%
<b>1002020000 - Hautaansiunaaminen</b>						
Toimintatuotot				12,55	-12,55	0,0
Toimintakulut	-123 700,00		-123 700,00	-127 505,81	3 805,81	103,1
TOIMINTAKATE	-123 700,00		-123 700,00	-127 493,26	3 793,26	103,1
	TA 2025	TA muutokset	TA yht. 2025	Toteuma 2025	Yli-ali	T-%
<b>1002030000 - Muut kirkol. toimit</b>						
Toimintatuotot				9,44	-9,44	0,0
Toimintakulut	-63 085,00		-63 085,00	-63 336,44	251,44	100,4
TOIMINTAKATE	-63 085,00		-63 085,00	-63 327,00	242,00	100,4
	TA 2025	TA muutokset	TA yht. 2025	Toteuma 2025	Yli-ali	T-%
<b>1002050000 - Muu- ja yleinen seur</b>						
Toimintakulut	-63 850,00		-63 850,00	-69 624,47	5 774,47	109,0
TOIMINTAKATE	-63 850,00		-63 850,00	-69 624,47	5 774,47	109,0
	TA 2025	TA muutokset	TA yht. 2025	Toteuma 2025	Yli-ali	T-%
<b>1002100000 - Tiedotus ja viestint</b>						
Toimintakulut	-13 836,00		-13 836,00	-14 296,03	460,03	103,3
TOIMINTAKATE	-13 836,00		-13 836,00	-14 296,03	460,03	103,3
	TA 2025	TA muutokset	TA yht. 2025	Toteuma 2025	Yli-ali	T-%
<b>1002200000 - Musiikki</b>						
Toimintatuotot	16 000,00		16 000,00	11 366,88	4 633,12	71,0
Toimintakulut	-67 596,00		-67 596,00	-56 943,02	-10 652,98	84,2
TOIMINTAKATE	-51 596,00		-51 596,00	-45 576,14	-6 019,86	88,3
	TA 2025	TA muutokset	TA yht. 2025	Toteuma 2025	Yli-ali	T-%
<b>1002310000 - Varhaiskasvatus</b>						
Toimintatuotot				25,80	-25,80	0,0
Toimintakulut	-151 920,00	-6 500,00	-158 420,00	-154 847,18	-3 572,82	97,7
TOIMINTAKATE	-151 920,00	-6 500,00	-158 420,00	-154 821,38	-3 598,62	97,7
	TA 2025	TA muutokset	TA yht. 2025	Toteuma 2025	Yli-ali	T-%

**1002350000 - Rippikoulu**

<b>Toimintatuotot</b>	<b>4 500,00</b>	<b>4 500,00</b>	<b>4 077,30</b>	<b>422,70</b>	<b>90,6</b>
<b>Toimintakulut</b>	<b>-87 726,00</b>	<b>-87 726,00</b>	<b>-85 461,17</b>	<b>-2 264,83</b>	<b>97,4</b>
<b>TOIMINTAKATE</b>	<b>-83 226,00</b>	<b>-83 226,00</b>	<b>-81 383,87</b>	<b>-1 842,13</b>	<b>97,8</b>
	<b>TA 2025</b>	<b>TA muu- tokset</b>	<b>TA yht. 2025</b>	<b>Toteuma 2025</b>	<b>Yli-ali T-%</b>

**1002360000 - Nuorisotyö**

<b>Toimintatuotot</b>	<b>1 000,00</b>	<b>1 000,00</b>	<b>1 113,53</b>	<b>-113,53</b>	<b>111,4</b>
<b>Toimintakulut</b>	<b>-68 683,00</b>	<b>-68 683,00</b>	<b>-67 166,01</b>	<b>-1 516,99</b>	<b>97,8</b>
<b>TOIMINTAKATE</b>	<b>-67 683,00</b>	<b>-67 683,00</b>	<b>-66 052,48</b>	<b>-1 630,52</b>	<b>97,6</b>
	<b>TA 2025</b>	<b>TA muu- tokset</b>	<b>TA yht. 2025</b>	<b>Toteuma 2025</b>	<b>Yli-ali T-%</b>

**1002410000 - Diakonia**

<b>Toimintatuotot</b>	<b>3 300,00</b>	<b>3 300,00</b>	<b>1 117,71</b>	<b>2 182,29</b>	<b>33,9</b>
<b>Toimintakulut</b>	<b>-131 453,00</b>	<b>-131 453,00</b>	<b>-118 024,38</b>	<b>-13 428,62</b>	<b>89,8</b>
<b>TOIMINTAKATE</b>	<b>-128 153,00</b>	<b>-128 153,00</b>	<b>-116 906,67</b>	<b>-11 246,33</b>	<b>91,2</b>
	<b>TA 2025</b>	<b>TA muu- tokset</b>	<b>TA yht. 2025</b>	<b>Toteuma 2025</b>	<b>Yli-ali T-%</b>

**1002420000 - Perheneuvonta**

<b>Toimintakulut</b>	<b>-3 500,00</b>	<b>-3 500,00</b>	<b>-695,60</b>	<b>-2 804,40</b>	<b>19,9</b>
<b>TOIMINTAKATE</b>	<b>-3 500,00</b>	<b>-3 500,00</b>	<b>-695,60</b>	<b>-2 804,40</b>	<b>19,9</b>
	<b>TA 2025</b>	<b>TA muu- tokset</b>	<b>TA yht. 2025</b>	<b>Toteuma 2025</b>	<b>Yli-ali T-%</b>

**1002430000 - Sairaalasielunhoito**

<b>Toimintakulut</b>	<b>-10 900,00</b>	<b>-10 900,00</b>	<b>-10 866,00</b>	<b>-34,00</b>	<b>99,7</b>
<b>TOIMINTAKATE</b>	<b>-10 900,00</b>	<b>-10 900,00</b>	<b>-10 866,00</b>	<b>-34,00</b>	<b>99,7</b>
	<b>TA 2025</b>	<b>TA muu- tokset</b>	<b>TA yht. 2025</b>	<b>Toteuma 2025</b>	<b>Yli-ali T-%</b>

**1002600000 - Lähetys- ja aikuistyö**

<b>Toimintatuotot</b>	<b>2 000,00</b>	<b>2 000,00</b>	<b>3 374,54</b>	<b>-1 374,54</b>	<b>168,7</b>
<b>Toimintakulut</b>	<b>-98 384,00</b>	<b>-98 384,00</b>	<b>-92 637,15</b>	<b>-5 746,85</b>	<b>94,2</b>
<b>TOIMINTAKATE</b>	<b>-96 384,00</b>	<b>-96 384,00</b>	<b>-89 262,61</b>	<b>-7 121,39</b>	<b>92,6</b>

Tilaus	TA kuluva	Talousarviom uutokset	Talousarvio muutosten jälkeen	Toteuma kuluva menot	Toteuma kuluva tulot	Toteuma kuluva yhteensä	Yli/Ali	T-%
2009725 - Viekin kirkko lämmitys ja sähkö.	2 500,00		2 500,00				-2 500,00	0
2010594 - Viekin srk-talon energiajärj. muutostyö	-10 000,00	-18 000,00	-18 000,00	-17 063,13		-17 063,13	-936,87	94,8
2011122 - Viekin kirkko sähkö- ja lämmitysremontti	-195 000,00		-195 000,00	-339 674,09	120 000,00	-219 674,09	24 674,09	112,7
2012433 - Kolin kirkon sisäilmakorjaukset	-370 000,00		-370 000,00	-63 516,34		-63 516,34	-306 483,66	17,2

## Yleishallinto

### Hallintoelimet (1001010100)

#### Toiminta-ajatus/Perustehtävä

Hallintoelimet vastaavat seurakunnan strategisesta johtamisesta ja ylimmästä päätöksenteosta. Seurakunnan päätösvaltaa käyttävät hallintoelimet ovat kirkkovaltuusto ja kirkkoneuvosto. Pekka Turusen lahjoitusrahaston omaisuuden hoitokunta käsitellään erillisenä taseyksikkönä.

#### Tavoitteet ja niiden toteutuminen

Luottamushenkilöille on tarjottu mahdollisuutta osallistua mm. Luotsi-koulutuksiin.

Postitse toimitettavista kokouskutsuista on luovuttu.

Kirkon ympäristödiplomin hakeminen on aloitettu ja työ on edennyt tavoiteaikataulussa.

Domus luottamushenkilöportaali otettiin käyttöön kirkkoneuvoston jäsenillä.

Strategian valmistelun aloittaminen siirtyi vuoteen 2026 johtuen rekrytointien aiheuttamasta työtarpeesta.

Edellä kohdassa Hallinto on esitetty hallintoelinten tekemät päätökset sekä niiden kokoonpano.

*Talouden tunnusluku (€/päätös): 469,67 (Varsinaiset asiapykälät)*

	TP 2024	TA 2025	Muutokset 2025	TA yht. 2025	Toteuma 2025	Yli-Ali	T-%
<b>1001010100 - Hallintoelimet</b>							
<b>Toimintakulut (ulkoiset)</b>	-38 921,58	-38 885,00		-38 885,00	-34 500,08	-4 384,92	88,7
<b>Toimintakate 1</b>	-38 921,58	-38 885,00		-38 885,00	-34 500,08	-4 384,92	88,7
<b>Toimintakulut (sisäiset)</b>	-7 564,44	-7 612,42		-7 612,42	-11 184,44	3 572,02	146,9
<b>Toimintakate 2</b>	-46 486,02	-46 497,42		-46 497,42	-45 684,52	-812,90	98,3
<b>Laskennalliset erät</b>	<b>46 486,02</b>	<b>46 497,42</b>		<b>46 497,42</b>	<b>45 684,52</b>	<b>812,90</b>	<b>98,3</b>
Sisäiset vyörytyserät	46 486,02	46 497,42		46 497,42	45 684,52	812,90	98,3
<b>Työalakat (ulkoiset ja sisäiset)</b>	<b>-0,00</b>	<b>-0,00</b>		<b>-0,00</b>	<b>0,00</b>	<b>-0,00</b>	<b>0,0</b>

### Taloushallinto (1001050000) ja henkilöstöhallinto (1001050100)

#### Toiminta-ajatus/Perustehtävä

Taloushallinto käsittää hallinnon, talouden ja omaisuuden hoitamisen kirkkoneuvoston apuna. Taloushallintoon kuuluvat laaja-alaisesti hallinnon, taloussuunnittelun, kirjanpidon, maksuliikenteen, laskutuksen ja omaisuudenhoidon palvelut yhteistyössä kirkon palvelukeskuksen kanssa. Taloushallintoon kuuluu myös sisäinen valvonta ja tilintarkastus.

Henkilöstöhallintoon kuuluvat palkkahallintoon ja henkilöstöhallintoon kuuluvat tehtävät, joita on osin kuvattu edellä kohdassa 1.5 Henkilöstö.

Kirkkohallituksen alaisena toimiva henkilöstö- ja taloushallinnon palvelukeskus (KIPA) hoitaa keskitetysti kaikkien Suomen seurakuntatalouksien kirjanpidon ja palkkalaskennan yhteistyössä seurakuntien talous- ja henkilöstöhallinnon kanssa.

#### Tavoitteet ja niiden toteutuminen

Koulutuksen täytäntöönpanosuunnitelmaa noudatettiin. Henkilöstön hyvinvointityötä jatkettiin työsuojeluin toimintaohjelman sekä yhteistyötoimikunnan linjausten mukaisesti.

Talouden tunnusluvut:

€/kirjapitotosite: 21,02 €

€/henkilötyövuosi: 3.788,36 €

	TP 2024	TA 2025	Muutokset 2025	TA yht. 2025	Toteuma 2025	Yli-Ali	T-%
<b>1001050000 - Taloushallinto</b>							
Toimintatuotot (ulkoiset)	35,00				95,00	-95,00	0,0
Toimintakulut (ulkoiset)	-75 778,90	-78 390,00	-18 200,00	-96 590,00	-88 878,40	-7 711,60	92,0
Toimintakate 1	-75 743,90	-78 390,00	-18 200,00	-96 590,00	-88 783,40	-7 806,60	91,9
Toimintakulut (sisäiset)	-25 677,74	-26 643,00		-26 643,00	-6 967,50	-19 675,50	26,2
Toimintakate 2	-101 421,64	-105 033,00	-18 200,00	-123 233,00	-95 750,90	-27 482,10	77,7
Sisäiset vyörytyserät	101 421,64	105 033,00		105 033,00	95 750,90	9 282,10	91,2
Työalakat (ulkoiset ja sisäiset)	-0,00	0,00	-18 200,00	-18 200,00	-0,00	-18 200,00	0,0
	TP 2024	TA 2025	Muutokset 2025	TA yht. 2025	Toteuma 2025	Yli-Ali	T-%
<b>1001050100 - Henkilöstöhallinto</b>							
Toimintatuotot (ulkoiset)	9 205,20	6 700,00		6 700,00	5 172,72	1 527,28	77,2
Toimintakulut (ulkoiset)	-145 269,11	-112 720,00		-112 720,00	-140 190,82	27 470,82	124,4
Toimintakate 1	-136 063,91	-106 020,00		-106 020,00	-135 018,10	28 998,10	127,4
Toimintakulut (sisäiset)	-11 337,85	-11 419,00		-11 419,00	-10 296,36	-1 122,64	90,2
Toimintakate 2	-147 401,76	-117 439,00		-117 439,00	-145 314,46	27 875,46	123,7
Laskennalliset erät	147 401,76	117 439,00		117 439,00	145 314,46	-27 875,46	123,7
Sisäiset vyörytyserät	147 401,76	117 439,00		117 439,00	145 314,46	-27 875,46	123,7
Työalakat (ulkoiset ja sisäiset)	-0,00	0,00		0,00	-0,00	0,00	0,0

## Tieto- ja toimistohallinto (1001050200)

### Toiminta-ajatus/tehtävä

Tieto- ja toimistohallinto on yhdistetty vuodesta 2025 alkaen aiemmin erillisinä tulosityksiköinä olleet tietohallinnon sekä kirkkoherranviraston tulosityksiköt.

Tehtävänä on huolehtia kirkonarkiston ja kirjaston hoitamisesta, asiakas- ja henkilöstöpalveluista, puhelinpalveluista, toimitila- ja osallistumisvarauksista, it-laitteiden ja -palvelujen hallinnoinnista sekä seurakuntatoiminnan tukipalveluista erilaisine hankintoineen. Kustannuspaikalle kuuluvat myös muut yleishallintokulut, jotka eivät kirjaudu edellä olleisiin kustannuspaikkoihin.

IT-aluekeskuksen, jonka isäntäseurakuntana on Kuopion seurakuntayhtymä, toimialue kattaa Kuopion hiippakunnan. Aluekeskus hoitaa mm. tietoturvaan, it-yhteyksiin ja hankintoihin liittyvät asiat. Aluekeskuksen kustannukset jaetaan seurakuntien kesken väkiluvun mukaisessa suhteessa. Paikallisena it –tietoturvahyönteishenkilönä toimii talouspäällikkö oman virkansa ohella.

### Tavoitteiden toteutuminen

Domus asianhallintajärjestelmä otettiin käyttöön vuoden 2025 alussa.

Laitekantaa uusittiin leasing sopimusten päättymisen tahtiin.

Talouden tunnusluku (€/jäsen): 14,95 €

	TP 2024	TA 2025	Muutokset 2025	TA yht. 2025	Toteuma 2025	Yli-Ali	T-%
<b>1001050200 - Tieto- ja toimistoh.</b>							
Toimintatuotot (ulkoiset)					401,10	-401,10	0,0
Toimintakulut (ulkoiset)	0,00	-86 520,00		-86 520,00	-100 509,54	13 989,54	116,2
Toimintakate 1	0,00	-86 520,00		-86 520,00	-100 108,44	13 588,44	115,7
Toimintatuotot (sisäiset)					5 582,16	-5 582,16	0,0
Toimintakulut (sisäiset)		-11 419,00		-11 419,00	-10 486,43	-932,57	91,8
Toimintakate 2	0,00	-97 939,00		-97 939,00	-105 012,71	7 073,71	107,2
Sisäiset vyörytyserät		97 939,00		97 939,00	105 012,71	-7 073,71	107,2
<b>Työalakat (ulkoiset ja sisäiset)</b>	<b>0,00</b>	<b>0,00</b>		<b>0,00</b>	<b>0,00</b>	<b>-0,00</b>	<b>0,0</b>

### Kirkonkirjojen pito (1001070000)

Kuopion aluekeskusrekisteristä hankitaan väestökirjanpidon sekä jäsenylläpidon tehtävät. Aluekeskusrekisteriin kuuluu seurakuntia Kuopion hiippakunnan toimialueelta ja sen isäntäseurakuntana toimii Kuopion ev.lut. seurakuntayhtymä.

*Talouden tunnusluku (€/jäsen): 2,24 €*

	TP 2024	TA 2025	Muutokset 2025	TA yht. 2025	Toteuma 2025	Yli-Ali	T-%
<b>1001070000 - Kirkonkirjojen pito</b>							
Toimintakulut (ulkoiset)	-8 984,59	-14 000,00		-14 000,00	-7 460,68	-6 539,32	53,3
Toimintakate 1	-8 984,59	-14 000,00		-14 000,00	-7 460,68	-6 539,32	53,3
Toimintakate 2	-8 984,59	-14 000,00		-14 000,00	-7 460,68	-6 539,32	53,3
Sisäiset vyörytyserät	-6 901,23				-7 241,63	7 241,63	0,0
<b>Työalakat (ulkoiset ja sisäiset)</b>	<b>-15 885,82</b>	<b>-14 000,00</b>		<b>-14 000,00</b>	<b>-14 702,31</b>	<b>702,31</b>	<b>105,0</b>

	TP 2024	TA kuluva 2025	TA muutokset 2025	TA yhteensä 2025	Toteuma 2025	Yli-Ali	T-%
<b>1 - Hallinto Yhteensä</b>							
Toimintatuotot (ulkoiset)	9 500,84	6 700,00		6 700,00	6 356,82	343,18	94,9
Toimintakulut (ulkoiset)	-370 847,01	-330 515,00	-18 200,00	-348 715,00	-372 227,52	23 512,52	106,7
Toimintakate 1	-361 346,17	-323 815,00	-18 200,00	-342 015,00	-365 870,70	23 855,70	107,0
Toimintatuotot (sisäiset)	5 385,91				5 582,16	-5 582,16	0,0
Toimintakulut (sisäiset)	-56 049,75	-57 093,42		-57 093,42	-38 934,73	-18 158,69	68,2
Toimintakate 2	-412 010,01	-380 908,42	-18 200,00	-399 108,42	-399 223,27	114,85	100,0
Sisäiset vyörytyserät	396 084,29	366 908,42		366 908,42	384 520,96	-17 612,54	104,8
<b>Työalakat (ulkoiset ja sisäiset)</b>	<b>-15 925,72</b>	<b>-14 000,00</b>	<b>-18 200,00</b>	<b>-32 200,00</b>	<b>-14 702,31</b>	<b>-17 497,69</b>	<b>45,7</b>

## Seurakuntatyö

### Jumalanpalveluselämä (1002010000)

#### Tehtävä/Toiminta-ajatus

Seurakunta kokoontuu jumalanpalvelukseen sanan ja sakramenttien ääreen. Jumalanpalvelus on seurakunnan elämän keskus, jossa seurakunta kokoontuu muistamaan Jumalan pelastuste-koja. Kirkkokäsikirja määrittää liturgian ja kirkkovuoden ajankohtaiset aiheet Raamatun tekstei-neen. Lieksan kirkko on pääkirkko, myös kyläkirkkoissa pidettiin jumalanpalveluksia.

#### Henkilöstö/Resurssit

Papit, kanttorit, työalojen työntekijät, kuorot, musiikkiryhmät ja jumalanpalvelusryhmät osallistui-vat yhdessä messujen suunnitteluun ja toteutukseen. Rippikoululaiset osallistuivat messuopetuk-seen jonka jälkeen ryhmillä oli myös messuavustusvuoro.

#### Tavoitteet ja niiden toteutuminen

Jumalanpalveluselämän tavoitteena on suunnitella ja toteuttaa toiminta siten, että kirkkovuosi juhla-aikoinen tulee rikkaasti esille. Perinteisesti käytössämme on 1 messusävelmistö, mutta vuoden 2025 aikana käytimme kerran kuukaudessa 2 messusävelmistöä sekä Nikean uskontun-nustuksen juhluvuotena käytimme sitä uskontunnustusvaihtoehtona usein.

#### Käytännön toteutus

Jumalanpalveluspaikat ovat kirkot Lieksassa ja Viekijärvellä, Nurmijärvellä sekä Kolilla kokoon-nuttiin kylätalo Ipatissa. Myös Lieksan kaupungin omistamassa Paaterin kirkossa kokoonnuimme hiihtokirkkoon. Tammikuun alussa toteutettiin Lieksan kirkon urkujen korjaus.

Seurakunta kokoontui erilaisiin jumalanpalveluksiin ja rukoushetkiin vuoden aikana 120 kertaa, joihin osallistui noin 5955 henkeä.

Vuoden aikana vietettiin mm. 6.1 lähetyspyhä, hiihtokirkko Paaterissa, Lieksan Kuulonhuoltoyh-distyksen ja Omaishoitajien-, Herättäjä-Yhdistyksen ja Raamattuopiston kirkkopyhät, sekä 3 kpl konfirmaatiomessuja. Toisena pääsiäispäivänä oli päiväjumalanpalvelus sataman grillikodalla. Vuoden aikana kutsuimme 70 v, 75 v sekä 80 vuotta täyttäneet jumalanpalvelukseen. Jo perin-teeksi ovat muodostuneet Sadonsiunaus Viekijärven kirkossa, siellä saarnasi Roy Rissanen sekä Sateenkaarimessu. Heinäkuussa oli Hannu Huhtalan musiikkiin perustuva messu. Lokakuussa siunattiin käyttöön yksityinen Vaarinkallion Sovituksen kappeli. Kesä kautena pidettiin luontokirkot Ruunaalla sekä Hattuvaaran Keltalammen laavulla. Varhaiskasvatus kutsui kouluun lähtevät messuun sekä piti pikku- ja vauvakirkkoja sekä koulut osallistuivat kevät- ja joulukirkkoihin. Isoiset ja rippikouluryhmät osallistuivat vuorollaan messuun.

### Työalan/toimintayksikön tunnusluvut ja talous

Tunnusluvut	2021	2022	2023	2024	2025
Messu	75/3710	68/4080	70/5110	71/4331	71/4127/eh t. 2885
Sanajp	17/1122	11/580	8	11/1397	12/1296
Hartaus- ja rukoushetki (esim. eht vietto hoiva- kodeissa) yht					37/532/eht 282 120/5955/ eht. 3167

Talouden tunnusluku (€/Jumalanpalveluksiin osallistuvien määrä): 75,62 €

	TP 2024	TA 2025	Muutokset 2025	TA yht. 2025	Toteuma 2025	Yli-Ali	T-%
<b>1002010000 - Jumalanpalveluselämä</b>							
Toimintatuotot (ulkoiset)	39,00				21,88	-21,88	0,0
Toimintakulut (ulkoiset)	-126 881,35	-116 350,00		-116 350,00	-128 895,98	12 545,98	110,8
Toimintakate 1	-126 842,35	-116 350,00		-116 350,00	-128 874,10	12 524,10	110,8
Toimintakulut (sisäiset)	-217 762,82	-225 408,00		-225 408,00	-222 575,61	-2 832,39	98,7
Toimintakate 2	-344 605,17	-341 758,00		-341 758,00	-351 449,71	9 691,71	102,8
Sisäiset vyörytyserät	-76 748,49	-86 153,00		-86 153,00	-85 267,31	-885,69	99,0
Työalakat (ulkoiset ja sisäiset)	-421 353,66	-427 911,00		-427 911,00	-436 717,02	8 806,02	102,1

## Hautaansiunaaminen (1002020000) ja Muut kirkolliset toimitukset (1002030000)

### Tehtävä/Toiminta-ajatus

Kristillinen kirkko on läsnä jäsentensä elämän käännekohtissa I. pyhissä toimituksissa ja juhlahetkissä, niin iloissa kuin suruissakin. Kirkollisia toimituksia ovat kasteet, avioliittoon vihkimiset ja -siunaamiset, sekä hautaan siunaamiset. Myös kodin-, rakennusten-, ja kylvön siunaamiset kuuluvat tähän ryhmään. Toimitukset toteutetaan kirkkokäsikirjan mukaisesti.

### Henkilöstö/Resurssit

Kirkollisia toimituksia toteuttavat kirkossa papit ja musiikin osalta kanttorit.

### Tavoitteet ja niiden toteutuminen

Kirkollisten toimitusten tavoitteena on vastata siihen tarpeeseen, joka nousee kaste-, avioliittoon vihkimisten ja -siunausten sekä hautaan siunaamisten osalta tulleisiin pyyntöihin. Papit kävivät toimituskeskustelut ja suunnittelivat tilaisuuden yhdessä asianomaisten kanssa.

Kastekotiin lahjoitetaan kastekynttilä, virsikirja tai vaihtoehtoisesti Mestaripiirros-kirjanen sekä rukouspussi. Vihkipari sai Raamatun. Monola-viikolla pidettiin ns. häyö-tapahtuma, jossa vihittiin yhteensä 4 paria.

Omaiselle (leski) on lahjoitettu lohtuhuivi tai -liina tai vaihtoehtoisesti villasukat, joita seurakunnan vapaaehtoiset valmistivat.

Kanttorit olivat mukana vihkitoimituksissa, jotka toteutuivat kirkoissa.

Toukosiunaus toteutettiin yhdessä Eläkeliiton Pohjois-Karjalan piiri ry:n kanssa.

### Käytännön toteutus

Papiston toimesta toimitetut kirkolliset toimitukset:

	2022	2023	2024	2025
Kasteet	33	25	24/475	29/580
Avioliittoon vihkiminen	13	15	22/858	15/375
Avioliittoon siunaaminen	1	5	2/76	
Kodin/toimitilan siunaaminen	1	2	1/35	2/6
Hautaan siunaamiset	222	184	187/2992	154/2618
Toukosiunaus keväällä	Kyllä	kyllä	kyllä	kyllä

### Talouden tunnusluvut

€/siunausten lukumäärä: 1686,83 €

€toimitusten lukumäärä: 4076,78 €

	TA kuluva	TA muutokset	TA yhteensä	Toteuma	Yli-Ali	T-%
<b>1002020000 - Hautaansiunaaminen</b>						
Toimintatuotot (ulkoiset)				12,00	-12,00	0,0
Toimintakulut (ulkoiset)	-119 220,00		-119 220,00	-122 548,83	3 328,83	102,8
Toimintakate 1	-119 220,00		-119 220,00	-122 536,83	3 316,83	102,8
Toimintakulut (sisäiset)	-122 793,00		-122 793,00	-97 092,42	-25 700,58	79,1
Toimintakate 2	-242 013,00		-242 013,00	-219 629,25	-22 383,75	90,8
Laskennalliset erät	-46 076,00		-46 076,00	-53 043,82	6 967,82	115,1
Sisäiset vyörytyserät	-46 076,00		-46 076,00	-53 043,82	6 967,82	115,1
Työalakat (ulkoiset ja sisäiset)	-288 089,00		-288 089,00	-272 673,07	-15 415,93	94,6

	TP 2024	TA 2025	Muutokset 2025	TA yht. 2025	Toteuma 2025	Yli-Ali	T-%
<b>1002020000 - Hautaansiunaaminen</b>							
Toimintatuotot (ulkoiset)	12,00				12,55	-12,55	0,0
Toimintakulut (ulkoiset)	-122 548,83	-123 700,00		-123 700,00	-127 505,81	3 805,81	103,1
Toimintakate 1	-122 536,83	-123 700,00		-123 700,00	-127 493,26	3 793,26	103,1
Toimintakulut (sisäiset)	-97 092,42	-84 783,00		-84 783,00	-77 593,13	-7 189,87	91,5
Toimintakate 2	-219 629,25	-208 483,00		-208 483,00	-205 086,39	-3 396,61	98,4
Laskennalliset erät	-53 043,82	-60 174,00		-60 174,00	-54 684,93	-5 489,07	90,9
Sisäiset vyörytyserät	-53 043,82	-60 174,00		-60 174,00	-54 684,93	-5 489,07	90,9
Työalakat (ulkoiset ja sisäiset)	-272 673,07	-268 657,00		-268 657,00	-259 771,32	-8 885,68	96,7
	TP 2024	TA 2025	Muutokset 2025	TA yht. 2025	Toteuma 2025	Yli-Ali	T-%
<b>1002030000 - Muut kirkol. toimit</b>							
Toimintatuotot (ulkoiset)	9,00				9,44	-9,44	0,0
Toimintakulut (ulkoiset)	-61 090,73	-63 085,00		-63 085,00	-63 336,44	251,44	100,4
Toimintakate 1	-61 081,73	-63 085,00		-63 085,00	-63 327,00	242,00	100,4
Toimintakulut (sisäiset)	-76 824,57	-76 277,58		-76 277,58	-86 616,34	10 338,76	113,6
Toimintakate 2	-137 906,30	-139 362,58		-139 362,58	-149 943,34	10 580,76	107,6
Laskennalliset erät	-32 057,73	-42 265,24		-42 265,24	-37 588,32	-4 676,92	88,9
Sisäiset vyörytyserät	-32 057,73	-42 265,24		-42 265,24	-37 588,32	-4 676,92	88,9
Työalakat (ulkoiset ja sisäiset)	-169 964,03	-181 627,82		-181 627,82	-187 531,66	5 903,84	103,3

## Muu yleinen seurakuntatyö (1002050000)

### Tehtävä/Toiminta-ajatus

Seurakunnassa kokoonnutaan hartaus- ja opetustilanteisiin sekä eri kristillisten järjestöjen tapahtumiin. Näissä tilaisuuksissa Jumalan sanalla, rukouksella ja sielunhoidolla on merkittävä tehtävä seurakunnan perustehtävän toteutumisessa.

### Henkilöstö/Resurssit

Seurakunnan työntekijät, vapaaehtoiset sekä järjestöt osallistuivat tilaisuuksien järjestämiseen.

### Tavoitteet ja niiden toteutuminen

Suomen Raamattuopisto kokoontui kerran kuukaudessa sekä järjesti viikonlopun yli ulottuvan tapahtuman.

SEKL: Ilta sanan äärellä - kokoontui kerran kuukaudessa.

Rauhanyhdistys piti seuroja seurakunnan tiloissa.

Syntymäpäiväkäyntejä kodeissa kävivät papit- ja diakoniatyöntekijät 90-, 95-, 100-v sekä sen ylittävät vuosittain.

Muita yksilöiden kohtaamisia seurakunnassa on vuoden aikana runsaasti.

Vuoden mittaan pidettiin ehtoollishartauksia hoivakodeissa ja kehitysvammaisten kerhoissa.

Muita yksilöiden kohtaamisia seurakunnassa on vuoden aikana runsaasti.

Ekumeenisen viikon tapahtuma järjestettiin tammikuulla, siihen osallistui myös Joensuun ortodoksinen seurakunta. Aikuistyö järjesti lisäksi erilaista toimintaa.

*Talouden tunnusluku: ei saatavissa riittävän luotettavaa tietoa, että talousarvion mukaista tunnuslukua olisi mahdollista muodostaa.*

	TP 2024	TA 2025	Muutokset 2025	TA yht. 2025	Toteuma 2025	Yli-Ali	T-%
<b>1002050000 - Muu- ja yleinen seur</b>							
<b>Toimintatuotot (ulkoiset)</b>	<b>272,27</b>						
<b>Toimintakulut (ulkoiset)</b>	<b>-66 548,07</b>	<b>-63 850,00</b>		<b>-63 850,00</b>	<b>-69 624,47</b>	<b>5 774,47</b>	<b>109,0</b>
<b>Toimintakate 1</b>	<b>-66 275,80</b>	<b>-63 850,00</b>		<b>-63 850,00</b>	<b>-69 624,47</b>	<b>5 774,47</b>	<b>109,0</b>
<b>Toimintakulut (sisäiset)</b>	<b>-42 449,68</b>	<b>-39 550,00</b>		<b>-39 550,00</b>	<b>-121 526,69</b>	<b>81 976,69</b>	<b>307,3</b>
<b>Toimintakate 2</b>	<b>-108 725,48</b>	<b>-103 400,00</b>		<b>-103 400,00</b>	<b>-191 151,16</b>	<b>87 751,16</b>	<b>184,9</b>
<b>Laskennalliset erät</b>	<b>-25 528,13</b>	<b>-24 374,00</b>		<b>-24 374,00</b>	<b>-45 958,49</b>	<b>21 584,49</b>	<b>188,6</b>
Sisäiset vyörytyserät	-25 528,13	-24 374,00		-24 374,00	-45 958,49	21 584,49	188,6
<b>Työalakat (ulkoiset ja sisäiset)</b>	<b>-134 253,61</b>	<b>-127 774,00</b>		<b>-127 774,00</b>	<b>-237 109,65</b>	<b>109 335,65</b>	<b>185,6</b>

## Tiedotustoiminta (1002100000)

### Tehtävä/Toiminta-ajatus

Julkisena yhteisönä seurakunta noudattaa avoimuutta ja julkisuusperiaatteita ja harjoittaa aktiivista tiedotustoimintaa. Tiedotustoimintaan liittyviä säännöksiä on kirkkolaissa, kirkkojärjestyksessä ja julkisuuslaissa.

### Henkilöstö/Resurssit

Lähetys sihteeri Teija Turunen vastasi Seurakuntaviestin toimitussihteerin tehtävistä. Tehtävään varattiin 10 %:n osuus työajasta. Kukin työntekijä vastaa oman työalansa tiedottamisesta ja mainonnasta.

### Tavoitteet ja niiden toteutuminen

Lieksan seurakunta julkaisi 2 omaa seurakuntalehteä ” Seurakuntaviestiä”.

Seurakunnalla on hyvä yhteistyö Lieksan Lehden kanssa. Myös omat kotisivut ja Facebook –sivusto palvelevat seurakuntalaisia sekä tapahtumista ilmoitettiin myös Karjalalaisessa sekä Vaarojen Sanomissa ja maakuntaradiossa. Viestintäryhmä kokoontui kerran kuukaudessa.

Työntekijät käyttivät tiedottamisen ja viestinnän välineinä pääosin Katrinoa, sähköpostia, kotisivuja ja Facebookia. Työntekijä- ja työalokokoukset auttoivat sisäisessä viestinnässä muiden ohessa tiedonkulkua.

	TP 2024	TA 2025	Muutokset 2025	TA yht. 2025	Toteuma 2025	Yli-Ali	T-%
<b>1002100000 - Tiedotus ja viestint</b>							
<b>Toimintakulut (ulkoiset)</b>	<b>-9 626,51</b>	<b>-13 836,00</b>		<b>-13 836,00</b>	<b>-14 296,03</b>	<b>460,03</b>	<b>103,3</b>
<b>Toimintakate 1</b>	<b>-9 626,51</b>	<b>-13 836,00</b>		<b>-13 836,00</b>	<b>-14 296,03</b>	<b>460,03</b>	<b>103,3</b>
<b>Toimintakate 2</b>	<b>-9 626,51</b>	<b>-13 836,00</b>		<b>-13 836,00</b>	<b>-14 296,03</b>	<b>460,03</b>	<b>103,3</b>
<b>Laskennalliset erät</b>	<b>-2 245,80</b>	<b>-3 138,00</b>		<b>-3 138,00</b>	<b>-3 474,23</b>	<b>336,23</b>	<b>110,7</b>
Sisäiset vyörytyserät	-2 245,80	-3 138,00		-3 138,00	-3 474,23	336,23	110,7
<b>Työalakat (ulkoiset ja sisäiset)</b>	<b>-11 872,31</b>	<b>-16 974,00</b>		<b>-16 974,00</b>	<b>-17 770,26</b>	<b>796,26</b>	<b>104,7</b>

## **Musiikkityö (100220000)**

### **Tehtävä/Toiminta-ajatus**

Vastaa musiikista jumalanpalveluksissa, kirkollisissa toimituksissa ja muissa seurakunnan järjestämässä tilaisuuksissa. Huolehtii seurakunnan musiikkikasvatuksesta. Yhteistyö seurakunnan muiden työmuotojen kanssa.

### **Henkilöstö/Resurssit**

Kaksi kanttoria, tarvittaessa toimituspalkkainen kanttori.  
Useita erilaisia musiikkiryhmiä.

### **Tavoitteet ja niiden toteutuminen**

Keskeiset painopistealueet kaudella 2025-2027:

Monipuolinen jumalanpalveluselämä: mukana on ollut musiikkiryhmiä sekä yksittäisiä laulajia ja soittajia, myös venäjänkielisiä ja ukrainankielisiä. Erityisjumalanpalveluksia oli, mm. Sateenkaari-messu ja Lieksa-messu. Rippikoululaisille järjestettiin aloitusjumalanpalvelus. Erilaisia luontokirkkoja järjestettiin.

Konserttitoiminta ja yhteislaulutilaisuudet: Konsertteja ja yhteislaulutilaisuuksia järjestettiin useita. Nuotan 25-vuotiskonsertti juhlahahveineen oli tämän vapaaehtoisjoukon pitkällisen työn tulos. Svetlanan ja Saara Kankaan yhteinen konsertti Lieksan kirkossa. Käsiohjelmien tuotot ohjataan seurakunnan toiminnan hyväksi, mm. kirkkokuoron toiminnan ja Tallinnan matkan kulujen tukemiseen.

“Saavu, valo!” – kirkkokuoron, Svetlanan ja Pyhäselän kuorojen konsertti Pyhäselän kirkossa.

Kauneimmat joululaulut järjestettiin Lieksan kirkossa, Viekissä, Kolilla, Nurmijärvellä, Paaterissa, Pankakoskella, Hatunkylässä, kirjastolla ja Vaarinkalliolla. Lisäksi järjestettiin Lasten Kauneimmat joululaulut.

Yhteistyö kaupungin muiden toimijoiden kanssa: Yhteistyötä on ollut mm. Musiikkiopiston ja Kansalaisopiston kanssa.

Tavoitteet vuodelle 2025:

Koulutukset ja tapahtumat: Riitta osallistui Kanttoripäiville ja Jumalanpalveluspäiville. Yhtyelaulukurssi ei toteutunut eli sitä ei järjestetty.

Musiikkityön retki Tallinnaan toteutui ja matkalla pidettiin konsertti Pyhtään kirkossa sekä osallistuttiin musisoiden messuun Tallinnassa.

Musiikkityön tilanne kokonaisuudessaan vaikuttaa hyvälle. Mukana viikottaisessa toiminnassa on n. 40 laulajaa. Kanttorien perustyö eli jumalanpalvelukset ja toimitukset vievät paljon aikaa. Myös rippi-koulutyö on iso työllistäjä. Muuta toimintaa järjestetään lisäksi resurssien mukaan. Svetlana on ollut mukana Monikon toiminnassa.

*Talouden tunnusluku: ei saatavissa riittävän luotettavaa tietoa, että talousarvion mukaista tunnuslukua olisi mahdollista muodostaa.*

	TP 2024	TA 2025	Muutokset 2025	TA yht. 2025	Toteuma 2025	Yli-Ali	T-%
<b>1002200000 - Musiikki</b>							
Toimintatuotot (ulkoiset)	2 072,41	16 000,00		16 000,00	11 366,88	4 633,12	71,0
Toimintakulut (ulkoiset)	-40 833,75	-67 596,00		-67 596,00	-56 943,02	-10 652,98	84,2
Toimintakate 1	-38 761,34	-51 596,00		-51 596,00	-45 576,14	-6 019,86	88,3
Toimintakulut (sisäiset)	-75 478,18	-76 421,00		-76 421,00	-100 315,33	23 894,33	131,3
Toimintakate 2	-114 239,52	-128 017,00		-128 017,00	-145 891,47	17 874,47	114,0
Laskennalliset erät	-25 999,11	-31 695,00		-31 695,00	-37 401,86	5 706,86	118,0
Sisäiset vyörytyserät	-25 999,11	-31 695,00		-31 695,00	-37 401,86	5 706,86	118,0
Työalakat (ulkoiset ja sisäiset)	-140 238,63	-159 712,00		-159 712,00	-183 293,33	23 581,33	114,8

## Varhaiskasvatus (1002310000)

### Tehtävä/Toiminta-ajatus

Työalan tehtävänä on toteuttaa kasteopetusta ja jumalanpalveluskasvatusta alle 10-vuotiaiden lasten ja heidän perheidensä parissa. Työala tukee kotien kristillistä kasvatusta ja yleistä katsomuskasvatusta Lieksan kaupungin varhaiskasvatuksessa.

### Henkilöstö/Resurssit

Seurakunnan varhaiskasvatuksessa työskentelee kaksi lastenohjaajaa, varhaiskasvatuksenohjaaja ja työalapastori. Syksyllä toinen lastenohjaajista jäi pois ja saimme uuden työntekijän hänen tilalleen.

### Tavoitteet ja niiden toteutuminen

Olemme laajentaneet yhteistyötä muiden työalojen kanssa, esimerkiksi jouluruokailu diakonia-työn kanssa kokosi lähes sata ruokailijaa kirkolle. Varhaiskasvatusikäisten lasten määrä Lieksassa pienenee, joten toimintaa on suunnattu koko perheelle.

#### Tavoite 1:

**Lapsi ja hänen perheensä kuulee sanoman Jeesuksesta niin, että usko Häneen kasvaa ja rukous avautuu arkea kannattelemaan. Kirkkovuosi on monipuolisen toiminnan runkona.**

#### Tavoite 2:

**Varhaiskasvatus huomioi monen muotoiset ja eri elämäntilanteissa olevat perheet ja tarjoaa kävijöille ”mahdollisuuden vertaistukeen”.**

Päiväkerho Lieksassa täytti 60 vuotta ja sitä juhlimme koko vuoden erilaisissa tapahtumissa. Pää-tapahtuma oli vauvakirkon yhteydessä helmikuussa. Tänne kutsuttiin kaikki aikojen saatossa päiväkerhossa työtä tehneet ihmiset. Juhla oli menestys, täynnä iloa ja muistojen havinaa. Kouluun lähtevät siunattiin Messy Church jumalanpalveluksessa. Pikku kirkkoja pidettiin noin kerran kuu-kaudessa. Syksystä 2025 lähtien pikkukirkkojen yhteydessä on tarjottu maksuton perheruokailu (20–40 hlö per kerta). Yhteiset ruokailuhetket ja perhekerhoissa tarjottavat aamupuuro ja iltapala on koettu tarpeelliseksi. Päiväkerholaisten ikäjakauma on ollut 2–5 vuoteen ja kerho on toiminut säännöllisesti hyvänä perheitä tukevana toimintana. Aamu- ja iltaperhekerhoissa on kävijöitä riittänyt. Keskiviikon puuhaparkissa tarjoamme lastenhoitoapua aamupäivisin. Perjantaisin kutsumme kaikkia perheitä vapaasti leikkimään päiväkerhotilaan. Toiminta on koettu tarpeelliseksi ja perheiltä on saatu positiivista palautetta. Pyrimme kehittämään toimintaamme eri elämäntilanteissa olevien perheiden parhaaksi.

#### Tavoite 3:

**Seurakunta tekee katsomuskasvatusyhteistyötä päiväkodeihin sekä kouluihin heidän tarpeidensa ja toiveidensa mukaisesti. Työ pohjautuu varhaiskasvatussuunnitelmaan.**

Katsomuskasvatusta suunnitellaan dialogisella työotteella kaupungin varhaiskasvatuksen työntekijöiden kanssa. Varhaiskasvatuksenohjaaja kohtaa useasti vuoden aikana koko kaupungin varhais-

kasvatuksen lapset muun muassa pääsiäisenä, vauvan päivänä, adventin- sekä joulun aikaan. Vis-kareiden kirkkoon tutustumiset ja esikoululaisten keväiset kirkkopuistoseikkailut ovat hyviä yhteis-työmuotoja. Kaupungin varhaiskasvatus kutsuttiin juhluvuoden päätöskonserttiin Lieksan kirkkoon. Yhteistyö kaupungin varhaiskasvatuksen kanssa on vakiintunut hyvin toimivaksi.

#### Tavoite 4:

**Etsitään uusia tapoja sekä vapaaehtoisia toimimaan yhdessä seurakunnan varhaiskasva-tuksen työntekijöiden kanssa.**

Yhteistyötä on tehty muun muassa Siun Soten perhekeskuksen, Mannerheimin lastensuojeluliiton, Lieksan kaupunkikeskus yhdistyksen, Lieksan kaupungin nuorisotoimen sekä Lieksan 4H:n kanssa. Perhekerhon aamupuuron keitosta ovat vastannut vapaaehtoisten Puuron pyörittäjien ryhmä.

*Talouden tunnusluku: ei saatavissa riittävän luotettavaa tietoa, että talousarvion mukaista tun-nuslukua olisi mahdollista muodostaa.*

	TP 2024	TA 2025	Muutokset 2025	TA yht. 2025	Toteuma 2025	Yli-Ali	T-%
<b>1002310000 - Varhaiskasvatus</b>							
Toimintatuotot (ulkoiset)	55,55				25,80	-25,80	0,0
Toimintakulut (ulkoiset)	-146 754,94	-151 920,00	-6 500,00	-158 420,00	-154 847,18	-3 572,82	97,7
Toimintakate 1	-146 699,39	-151 920,00	-6 500,00	-158 420,00	-154 821,38	-3 598,62	97,7
Toimintakulut (sisäiset)	-48 018,05	-51 073,00		-51 073,00	-57 429,21	6 356,21	112,4
Toimintakate 2	-194 717,44	-202 993,00	-6 500,00	-209 493,00	-212 250,59	2 757,59	101,3
Laskennalliset erät	-49 193,84	-50 463,25		-50 463,25	-57 828,15	7 364,90	114,6
Sisäiset vyörytyserät	-49 193,84	-50 463,25		-50 463,25	-57 828,15	7 364,90	114,6
Työalakat (ulkoiset ja sisäiset)	-243 911,28	-253 456,25	-6 500,00	-259 956,25	-270 078,74	10 122,49	103,9

### Rippikoulutyö (1002350000)

#### Tehtävä/Toiminta-ajatus

Rippikoulun tavoite on nuoren vahvistuminen siinä uskossa kolmiyhteiseen Jumalaan, johon hänet on kastettu, kasvaminen lähimmäisen rakkaudessa ja eläminen rukouksessa ja seurakuntayhtey-dessä.

#### Henkilöstö/Resurssit

Papisto, nuorisotyönohjaaja, kanttori, lähetyssihteeri, isokset, yövahti.

#### Tavoitteet ja niiden toteutuminen

**Tavoite 1:** Lisätään nuorten osallisuutta rippikoulusuunnitelman 2017 mukaisesti.

Rippikoululaisilta kysyttiin etukäteen mistä aihealueista he olivat kiinnostuneita ja millaiset opetus-menetelmät olisivat mieluisampia. Jos jokin asia selkeästi kiinnosti nuoria enemmän ja herätti kes-kustelua, niin sille annettiin aikaa. Käytännön asioissa kysyttiin nuorten toiveita ja niitä pyrittiin to-teuttamaan mahdollisuuksien mukaan.

**Tavoite 2:** Panostetaan yhteiseen suunnitteluun laadukkaana opetuksen tarjoamiseksi.

Rippikoulut suunniteltiin etukäteen yhdessä ohjaajatiimin kesken. Myös leirin aikana ohjaajat ja isokset miettivät yhdessä leirin kulkua.

**Tavoite 3:** Rippikoulu sisältää säännöllistä hartauselämää ja ehtoollista vietetään jo rippikouluai- kana.

Rippikoulu alkoi syksyllä yhteisellä messulla, jossa annettiin samalla ehtoollisopetus. Näin nuoret saivat osallistua ehtoolliselle jo talven ja kevään aikana. Ilahduttavan monet rippikoululaiset osallistuivat ehtoolliselle messussa käydessään.

Rippikouluissa olivat päivittäiset jumalanpalvelukset, jotka tehtiin yhdessä rippikoululaisten kanssa. Lisäksi oli erilaisia hartaushetkiä. Käytössä olivat rukoushelmet ja niitä käytettiin päivittäisessä hartaushetkessä. Jokaisen ryhmän kanssa vietettiin ehtoollista rippikoulun aikana.

### Tietoiskut

Ikäluokka oli 62 nuorta, joita rippikoulun kävi 57 nuorta. Heistä konfirmoitiin 56, yksi yksityiskonfirmaationa myöhemmin. Rippikouluista kaksi oli leiriä ja yksi päiväkoulu.

Rippikouluai- kanaan kastettiin 1 nuori. Yksi henkilö kävi yksityisrippikoulun ja hänet myös konfirmoi- tiin.

Keväällä oli ryhmäkohtaisia kokoontumisia. Etukäteismerkintöjä piti kerätä kuusi kappaletta, joista 4 oli jumalanpalveluksia. Lisäksi oli muutama etukäteistehtävä: kirje ohjaajille, palvelutehtävä ja vanhemman, isovanhemman, kummin tai jonkun muun läheisen haastattelu hänen rippikoulumuis- toistaan. Vanhempiin oltiin yhteydessä soittamalla tai pitämällä vanhempainilta.

### Pidetyt rippikoulut ja ohjaajat:

Opisto	Kristillinen opisto Kylänlahti 2.6. 2025 - 8.6. 2025 Konfirmaatio la 14.6.2025	Virpi Komulainen, Petri Jalovaara, Riitta Lehtimäki
Hiihto- loma	Hyvärilä, Nurmes 1.3. 2025 - 7.3.2025 Konfirmaatio 8.6. 2025	Heli Melanen, Petri Jalovaara, Riitta Lehtimäki
Päivä- koulu	Lieksan kirkko 9.6.2025 – 14.6.2025 Konfirmaatio su 15.6.2025	Tiina-Susanna Hirvo- nen, Teija Turunen, Svetlana Perttu

### Tunnuslukuja

	2020	2021	2022	2023	2024	2025
seurakuntaan kuu- luva ikäluokka/rippi- koulun käyneet nuo- ret	65/56	75/63	65/55	73/67	56/51	62/57
prosenttiosuus	86	84	85	92	91	92

*Talouden tunnusluku (€/rippikoululaisten lukumäärä): 2497,69 €*

	TP 2024	TA 2025	Muutokset 2025	TA yht. 2025	Toteuma 2025	Yli-Ali	T-%
<b>1002350000 - Rippikoulu</b>							
Toimintatuotot (ulkoiset)	5 490,49	4 500,00		4 500,00	4 077,30	422,70	90,6
Toimintakulut (ulkoiset)	-80 789,42	-87 726,00		-87 726,00	-85 461,17	-2 264,83	97,4
Toimintakate 1	-75 298,93	-83 226,00		-83 226,00	-81 383,87	-1 842,13	97,8
Toimintakulut (sisäiset)	-31 367,85	-31 643,00		-31 643,00	-41 640,41	9 997,41	131,6
Toimintakate 2	-106 666,78	-114 869,00		-114 869,00	-123 024,28	8 155,28	107,1
Laskennalliset erät	-26 053,86	-27 115,00		-27 115,00	-31 832,48	4 717,48	117,4
Sisäiset vyörytyserät	-26 053,86	-27 115,00		-27 115,00	-31 832,48	4 717,48	117,4
Työälakate (ulkoiset ja sisäiset)	-132 720,64	-141 984,00		-141 984,00	-154 856,76	12 872,76	109,1

## Nuorisotyö (1002360000)

### Tehtävä/Toiminta-ajatus

Nuorisotyön tehtävänä on järjestää kristillistä kasvatus- ja harrastustoimintaa 6 – 25 –vuotiaille.

### Henkilöstö/Resurssit

Yksi kokoaikainen nuorisotyöntekijä. Lisäksi käytännön työssä käytettävissä on lähetyssihteerin ja varhaiskasvatuksenohjaajan työpanosta.

### Yhteistyö

Seurakunta tekee yhteistyötä muiden nuorten kanssa toimivien tahojen kanssa esim. kaupungin nuorisotyö, 4H, MLL ja Lieksan kaupunkikeskus yhdistys. Työntekijä on myös mukana nuorten ohjaus- ja palveluverkostossa.

### Tavoitteet ja niiden toteutuminen:

- Koulutukset  
Neuvottelupäiville osallistuminen Tampereella tammikuussa
- Kouluvierailut, yhteistoimintapäivät, aamunavaukset ja koulu jumalanpalvelukset  
Koulujen toimintapäivä pidettiin museolla metsäpäivän merkeissä syksyllä. Keväällä oli koulujen kevät kirkko. Jouluna oli koulujen joulukirkot. Aamunavauksia pidettiin keskus-koululla ja Rantalan koululla.
- Kouluyhteistyön koskien lukiota ja Riveriaa.  
Nollakahvila toiminnan aloittaminen yhteistyössä etsivän nuorisotyön kanssa. Bingo maanantaisin pit-källä välitunnilla yhteistyössä kaupungin nuorisotyön kanssa.
- Koululaisten huomioiminen lomien aikana. Esim. syysloma ja hiihtoloma.  
Hiihtolomalla ja syyslomalla pidettiin äxön päivä. Kesällä oli kesäkerho yhteistyössä kunnan ja 4H:n kanssa.
- Nuorten peli-illat rippikoululaisille
- Nuorten askartelu ja puuhakerho kerran viikossa yhteistyössä 4H ja kaupungin nuorisotyö
- Nuorten vaikuttajaryhmä  
Nuorten vaikuttajaryhmä kokoontui pari kertaa
- Yö kirkossa leirit  
Yö kirkossa leiri pidettiin, sekä Lieksan ja Kolilla
- Hyviksi havaittujen toimintojen säilyttäminen (kymppijuhla, missioleiri, ip. hartaudet)

Kymppijuhlan esiintyjänä oli Taika Petteri ja Kiisi. Iltapäiväkerhon hartaudet pidettiin Keskus- ja Rantalalan koululla noin kerran kuussa. Kesällä oli missioleirit pienille ja isoille.

- Perheiden talvipäivä ja perheiden syyspäivä tapahtumiin osallistuminen yhteistyössä eri tahojen kanssa.
- Uudenvuoden tapahtuma Liehussa
- Koulusaapas toiminnan aloittaminen yhteistyössä koulujen kesken.

*Talouden tunnusluku: ei saatavissa riittävän luotettavaa tietoa, että talousarvion mukaista tunnuslukua olisi mahdollista muodostaa.*

	TP 2024	TA 2025	Muutokset 2025	TA yht. 2025	Toteuma 2025	Yli-Ali	T-%
<b>1002360000 - Nuorisotyö</b>							
<b>Toimintatuotot (ulkoiset)</b>	<b>1 158,44</b>	<b>1 000,00</b>		<b>1 000,00</b>	<b>1 113,53</b>	<b>-113,53</b>	<b>111,4</b>
<b>Toimintakulut (ulkoiset)</b>	<b>-65 891,76</b>	<b>-68 683,00</b>		<b>-68 683,00</b>	<b>-67 166,01</b>	<b>-1 516,99</b>	<b>97,8</b>
<b>Toimintakate 1</b>	<b>-64 733,32</b>	<b>-67 683,00</b>		<b>-67 683,00</b>	<b>-66 052,48</b>	<b>-1 630,52</b>	<b>97,6</b>
<b>Toimintakulut (sisäiset)</b>	<b>-64 794,61</b>	<b>-65 871,00</b>		<b>-65 871,00</b>	<b>-41 662,36</b>	<b>-24 208,64</b>	<b>63,2</b>
<b>Toimintakate 2</b>	<b>-129 527,93</b>	<b>-133 554,00</b>		<b>-133 554,00</b>	<b>-107 714,84</b>	<b>-25 839,16</b>	<b>80,7</b>
<b>Laskennalliset erät</b>	<b>-29 792,14</b>	<b>-30 360,00</b>		<b>-30 360,00</b>	<b>-27 611,61</b>	<b>-2 748,39</b>	<b>90,9</b>
Sisäiset vyörytyserät	-29 792,14	-30 360,00		-30 360,00	-27 611,61	-2 748,39	90,9
<b>Työalalake (ulkoiset ja sisäiset)</b>	<b>-159 320,07</b>	<b>-163 914,00</b>		<b>-163 914,00</b>	<b>-135 326,45</b>	<b>-28 587,55</b>	<b>82,6</b>

## Diakonia (1002410000)

### Tehtävä/Toiminta-ajatus

Diakoniatyön tehtävänä on olla konkreettisesti ihmisten elämän keskellä ja tunnistaa sekä vastata sieltä esiin tuleviin haasteisiin. Tarkoituksena on auttaa ja ohjata ihmisiä ottamaan vastuuta omasta elämästään, löytää ihmisen omia voimavaroja ja rohkaista pitämään huolta toisistaan. Diakoniatyön tehtävä on ennen kaikkea välittää kuvaa armollisesta Jumalasta.

### Henkilöstö/Resurssit

Työtä tehtiin huhtikuun alkuun asti kahden vakituisen diakoniaviranhaltijan voimin. Tämän jälkeen työhön palkattiin ma. diakoniatyöntekijä, koska toinen viranhaltija jäi kesällä eläkkeelle. Uuden työntekijän jäädessä syksyllä työvapaalle, seurakunta avasi täyttämättä jätetyn viran haettavaksi. Virka täytettiin joulukuun alussa. Tämän viran täyttö perustuu siihen, että kesällä 2026 jää myös toinen vakituisista viranhaltijoista eläkkeelle. Työntekijä on noin puolen vuoden ajan työskennellyt yksin ja mm. viranhaltijapäätökset olivat hänen tehtävänänsä. Diakoniatiimiin kuului myös pappi. Diakoniatyössä oli mukana useita vapaaehtoisia mm. yhteisvastuukerääjinä ja lähimmäispalvelussa. Diakoniatyön taloudelliset resurssit ovat olleet riittävät. Diakoniatyöllä on ollut avustuksiin käytössä niin talousarvion määrärahoja kuin testamenttirahoja sekä lahjoituksia yksityisiltä ja yhteisöiltä.

### Tavoitteet ja niiden toteutuminen

Diakoniatyön tavoitteena oli vastata akuuttiin hätään sekä vähentää yksinäisyyttä ja syrjäytymistä. Tavoitteiden toteuttamiseksi diakoniatoimistossa oli päivystys yhtenä päivänä viikossa, jonka lisäksi työntekijä kohtasi ihmisiä ajanvarauksella diakoniatoimistossa ja kodeissa. Diakoniatyö piti ryhmäkokoontumisia ikäihmisille Kolilla ja kahdessa vuokratalossa sekä miehille ja Päivätoiminta Sytykkeellä.

### Käytännön toteutus

Asiakaskäyntejä kodeissa käytiin 179. Kodeissa oli tilanteita, jotka vaativat enemmän aikaa. Vastaanotolla asiakaskohtaamisia oli yhteensä 119. Vastaanottoa pidettiin kerran viikossa, muulloin ajanvarauksella. Kaiken kaikkiaan kohtaamisia oli 525. Ikäjakama ihmisten kohtaamisissa oli 18–64-vuotiaita 341 ja yli 65-vuotiaita 380. Diakoniarahastoista maksettiin Siniselle Liekille 3000 euron avustus, jolla maksettiin velkasaatava mm. vuokrista. Lisäksi Rahkosen testamentin tuotoilla on maksettu kolmannen ma. diakonian viranhaltijan palkkakuluja. Avustuksiin käytettiin talousarvion avustusmäärärahoja 7172 €. Avustusmäärärahoilla ostettiin pääasiassa lahjakortteja, joita myönnettiin diakonia-asiakkaille taloudellisena tukena. Jouluavustuksina myönnettiin elintarvikkeita 90 eri henkilölle, joihin rahaa käytettiin yhteensä 3160 €. Jouluavustuksiin saatiin lahjoituksena yksityisiltä ja yhteisöiltä yhteensä 1920 €.

Kokoavan ryhmätoiminnan kokoontumisia oli yhteensä 53, osallistujia keskimäärin 9 henkilöä. Yhteisvastuukeräyksen tulos oli 6054,39, josta oman seurakunnan osuus oli 20 %, 1210,88 €. Seurakuntaan jäänyt osa lahjoitetaan Pielisen partiolaisille.

### Työalan/toimintayksikön tunnusluvut ja talous

Tunnusluvut	TP 2024	TP 2025
Asiakaskontaktit	860	525
avustuksiin käytetyt varat	9163	7172

Talouden tunnusluku (€/jäsen): 40,49 €

	TP 2024	TA 2025	Muutokset 2025	TA yht. 2025	Toteuma 2025	Yli-Ali	T-%
<b>1002410000 - Diakonia</b>							
Toimintatuotot (ulkoiset)	4 589,37	3 300,00		3 300,00	1 117,71	2 182,29	33,9
Toimintakulut (ulkoiset)	-133 598,60	-131 453,00		-131 453,00	-118 024,38	-13 428,62	89,8
Toimintakate 1	-129 009,23	-128 153,00		-128 153,00	-116 906,67	-11 246,33	91,2
Toimintakulut (sisäiset)	-127 528,36	-130 255,00		-130 255,00	-93 388,23	-36 866,77	71,7
Toimintakate 2	-256 537,59	-258 408,00		-258 408,00	-210 294,90	-48 113,10	81,4
Laskennalliset erät	-60 425,89	-60 328,42		-60 328,42	-54 952,95	-5 375,47	91,1
Sisäiset vyörytyserät	-60 425,89	-60 328,42		-60 328,42	-54 952,95	-5 375,47	91,1
Työalakat (ulkoiset ja sisäiset)	-316 963,48	-318 736,42		-318 736,42	-265 247,85	-53 488,57	83,2

## Perheneuvonta (1002420000)

### Tehtävä/Toiminta-ajatus

Kirkon perheneuvonta tarjoaa Pohjois-Karjalassa sielunhoidollista ja terapeuttista keskusteluapua parisuhteen ja perheen kysymyksissä sekä elämän kriisitilanteissa. Asiakkaita hakeutui perheneuvontaan sekä oma-aloitteisesti että yhteistyötoimijoiden ohjaamina.

Joensuun seurakuntayhtymän ylläpitämällä perheasiain neuvottelukeskukseksi on Pohjois-Karjalan hyvinvointialueen kanssa sopimus ajalle 01.01.2023-31.12.2024 ja kolme yhden vuoden optiota 31.12.2027 asti. Seurakuntayhtymän ulkopuoliset seurakunnat maksoivat puolet asiakkaidensa käyttämästä laskennallisesta moduulihinnasta (yksi moduuli on 45 minuuttia asiakastyötä, á 80 euroa).

### Resurssit/Henkilöstö

Joensuun perheasiain neuvottelukeskuksen henkilöstö.

### Tavoitteet ja toteutuma

Vuoden aikana yhteistyötä on tiivistetty hyvinvointialueen lapsi- ja perhepalvelujen kanssa. Perheneuvonta on ollut kehittämässä lähisuhdeväkivaltatyön paikallista palvelupolkua. Asiakaspalautteen perusteella voidaan todeta, että perheneuvonta tekee laadukasta, tarpeellista ja kiitettävää työtä. Vastanneiden kokemukset työskentelystä olivat erinomaisen hyviä. Lieksalaisia asiakkaita oli vuoden aikana 8 ja asiakaskäyntimääriä yhteensä 19, moduuleja kertyi 17,40.

### Perheneuvojan ammatillisen kehittymisen tuki

Ajankohtaisella ja riittävällä koulutuksella on turvattu ammattitaidon kehittämistä, ylläpitoa ja työsjäksamistä. Haastavissa asiakasprosesseissa on lisätty työparityöskentelyä.

Talouden tunnusluku (€/jäsen): 0,13 €

	TP 2024	TA 2025	Muutokset 2025	TA yht. 2025	Toteuma 2025	Yli-Ali	T-%
<b>1002420000 - Perheneuvonta</b>							
Toimintakulut (ulkoiset)	-921,01	-3 500,00		-3 500,00	-695,60	-2 804,40	19,9
Toimintakate 1	-921,01	-3 500,00		-3 500,00	-695,60	-2 804,40	19,9
Toimintakate 2	-921,01	-3 500,00		-3 500,00	-695,60	-2 804,40	19,9
Laskennalliset erät	-186,72				-153,46	153,46	0,0
Sisäiset vyörytyserät	-186,72				-153,46	153,46	0,0
<b>Työalakat (ulkoiset ja sisäiset)</b>	<b>-1 107,73</b>	<b>-3 500,00</b>		<b>-3 500,00</b>	<b>-849,06</b>	<b>-2 650,94</b>	<b>24,3</b>

## Sairaalasielunhoito (1002430000)

### Tehtävä/Toiminta-ajatus

Sairaalasielunhoito on osa kirkon perustehtävää. Sen päämääränä on sairaan ja kärsivän ihmisen elämäntilanteeseen, hengellisiin ja henkisiin kysymyksiin vastaaminen kunnioittaen potilaan ihmisarvoa, vakaumusta ja koskemattomuutta riippumatta hänen taustastaan ja elämäntilanteestaan.

### Henkilöstö/Resurssit

Lieksassa hengellisen työntekijät ovat käyneet sielunhoidollisia keskusteluja koti-, hoivakoti- ja terveyskeskusvierailujen aikana. Papat jakavat näillä käynneillä ehtoollista sitä pyytävälle.

Seurakuntamme on osallistunut myös maksuosuudella Honkalammen kuntayhtymän laitoksien sairaalasielunhoidon sekä Niuvanniemen oikeuspsykiatrisessa sairaalassa, Kuopiossa toteutuneiden hoitopäivien kustannuksiin.

	TP 2024	TA 2025	Muutokset 2025	TA yht. 2025	Toteuma 2025	Yli-Ali	T-%
<b>1002430000 - Sairaalasielunhoito</b>							
Toimintakulut (ulkoiset)	-10 892,00	-10 900,00		-10 900,00	-10 866,00	-34,00	99,7
Toimintakate 1	-10 892,00	-10 900,00		-10 900,00	-10 866,00	-34,00	99,7
Toimintakate 2	-10 892,00	-10 900,00		-10 900,00	-10 866,00	-34,00	99,7
Laskennalliset erät	-2 208,11				-2 397,45	2 397,45	0,0
Sisäiset vyörytyserät	-2 208,11				-2 397,45	2 397,45	0,0
<b>Työalakat (ulkoiset ja sisäiset)</b>	<b>-13 100,11</b>	<b>-10 900,00</b>		<b>-10 900,00</b>	<b>-13 263,45</b>	<b>2 363,45</b>	<b>121,7</b>

## Lähetys- ja aikuistyö (1002600000)

### Toiminta-ajatus/Tehtävä

Tehtävänä on edistää seurakunnan lähetystyötä ja kansainvälistä diakoniaa. Lisäksi järjestettiin toimintaa eri elämäntilanteessa oleville seurakuntalaisille yhdessä heidän kanssaan.

### Resurssit/Henkilöstö

Lähetysseurainena toimi Teija Turunen sekä joulukuusta alkaen myös diakoni Jari Hirvonen. Papis-  
ton vastuualueet vaihtuivat vuoden aikana. Varhaiskasvatuksen ja lähetystyön pappi Heli Melasen  
tilalle työalalle tuli diakonia- ja lähetystyön pappi Tiina-Susanna Hirvonen. Rippikoulutyön pappi Virpi  
Komulainen jatkoi edelleen vastuualueenaan maahanmuuttajatyötä.

### Tapahtumia

Maaliskuussa oli Ave Maria -musiikkitapahtuma yhteistyössä monien eri tahojen kanssa.  
Toukokuussa oli Retkipäivä Kolille yhteistyössä diakoniatyön kanssa.  
Entiset Segezan lähetit Olavi ja Eeva Raassina vierailivat huhtikuussa.  
Sirpa ja Roy Rissanen tapasivat kesäkuussa kaikki vuoden rippikoululaiset sekä syyskuussa osal-  
listuivat Viekiessä sadonsiunaukseen ja tapasivat Lions-klubin jäseniä.  
Vuoden aikana järjestettiin muutamia nuotioiltoja sataman grillikodalla.  
Lokakuussa oli Jaakko Löytyn konsertti yhteistyössä diakonian ja Lieksan kristillisen opiston  
kanssa.  
Tehtiin retki Joensuuhun Lähetysjuhille.  
Lokakuussa järjestettiin seurat ja Rauhasa-tapahtuma opistolla, mukana Pauliina Kainulainen.  
Järjestettiin kaksi kertaa avustuskeräys Ukrainaan.

### Vapaaehtoistoimintaa

Jumalanpalvelusryhmät toimivat edelleen ilahduttavasti. Arkunkantajiin löytyi uusia vapaaehtoisia.  
Vapaaehtoiset ovat tehneet monia erilaisia käsitöitä seurakunnan työalojen tarpeisiin.  
Vuoden aikana on järjestetty useita piirakkatalkoita lähetystyön ja Yhteisvastuun hyväksi.  
Viikoittain kokoontuva Olohuone on suosittu ja toimiva kohtaamispaikaksi.  
Viekiessä oli sadonsiunaus -tapahtuma ja pyhäinpäivänä kirkkokahvit.  
Monikko on osoittautunut tarpeelliseksi.  
Vapaaehtoisille on järjestetty virkistystoimintaa, kuten retki Ilomantsiin ja joulukuussa puurojuhla  
sekä yhteisiä kokoontumisia. Heihin on oltu paljon yhteydessä myös henkilökohtaisesti.  
Työtä suunniteltiin ja toteutettiin hyvin laajasti yhdessä vapaaehtoisten kanssa. Toimintaryhmä on  
ollut merkittävässä roolissa työn suunnittelussa ja toteutuksessa.

### Nimikkolähetit ja -kohteet

Marja Alastalo Botswana ja eteläisessä Afrikassa (SLS)  
Japanin internet-työ (SLEY) Tiina Latva-Rasku internet-työssä  
Gerson McGaya opetustyössä Tansaniassa (SEKL)  
Sirpa ja Roy Rissanen mediatyössä Itävallassa (SANSÄ)  
Raamatunkäännöstyön hanke Namibiassa ja Angolassa (SPS)  
Kummisopimuksia mm. rippikoulutyöllä.  
Seurakunnan budjetoitu tuki lähetystyölle ja kansainväliselle diakonialle korotettiin piispojen suosi-  
tusten mukaisesti.

### Lähetys- ja aikuistyön alaisuudessa toimivat ryhmät:

Olohuone, Monikko, Päivikit, Viekin naistenilta, Käsityötalkoolaiset, Raamattupiiri, Kansanlähetyk-  
sen ja Raamattuopiston illat, Rukousryhmä, itsenäisesti toimivia raamattupiirejä ym. pienryhmiä,  
miesten kävelysähly ja Tarinateatteri.

*Talouden tunnusluku: ei saatavissa riittävän luotettavaa tietoa, että talousarvion mukaista tun-  
nuslukua olisi mahdollista muodostaa.*

	TP 2024	TA 2025	Muutokset 2025	TA yht. 2025	Toteuma 2025	Yli-Ali	T-%
<b>1002600000 - Lähetys- ja aikuisty</b>							
Toimintatuotot (ulkoiset)	2 227,95	2 000,00		2 000,00	3 374,54	-1 374,54	168,7
Toimintakulut (ulkoiset)	-89 488,63	-98 384,00		-98 384,00	-92 637,15	-5 746,85	94,2
Toimintakate 1	-87 260,68	-96 384,00		-96 384,00	-89 262,61	-7 121,39	92,6
Toimintakulut (sisäiset)	-59 777,37	-61 506,00		-61 506,00	-54 555,03	-6 950,97	88,7
Toimintakate 2	-147 038,05	-157 890,00		-157 890,00	-143 817,64	-14 072,36	91,1
Laskennalliset erät	-32 664,70	-34 910,00		-34 910,00	-35 112,26	202,26	100,6
Sisäiset vyörytyserät	-32 664,70	-34 910,00		-34 910,00	-35 112,26	202,26	100,6
Työalakat (ulkoiset ja sisäiset)	-179 702,75	-192 800,00		-192 800,00	-178 929,90	-13 870,10	92,8

	TP 2024	TA kuluva 2025	TA muutokset 2025	TA yhteensä 2025	Toteuma 2025	Yli-Ali	T-%
<b>2 - Seurakunnallinen toiminta yhteensä</b>							
Toimintatuotot (ulkoiset)	29 568,23	26 800,00		26 800,00	50 720,68	-23 920,68	189,3
Toimintakulut (ulkoiset)	-974 249,52	-1 000 983,00	-6 500,00	-1 007 483,00	-1 023 835,94	16 352,94	101,6
Toimintakate 1	-944 681,29	-974 183,00	-6 500,00	-980 683,00	-973 115,26	-7 567,74	99,2
Toimintakulut (sisäiset)	-841 093,91	-842 787,58		-842 787,58	-897 302,34	54 514,76	106,5
Toimintakate 2	-1 785 775,20	-1 816 970,58	-6 500,00	-1 823 470,58	-1 870 417,60	46 947,02	102,6
Sisäiset vyörytyserät	-416 148,34	-450 975,91		-450 975,91	-474 263,50	23 287,59	105,2
Työalakat (ulkoiset ja sisäiset)	-2 201 923,54	-2 267 946,49	-6 500,00	-2 274 446,49	-2 344 681,10	70 234,61	103,1

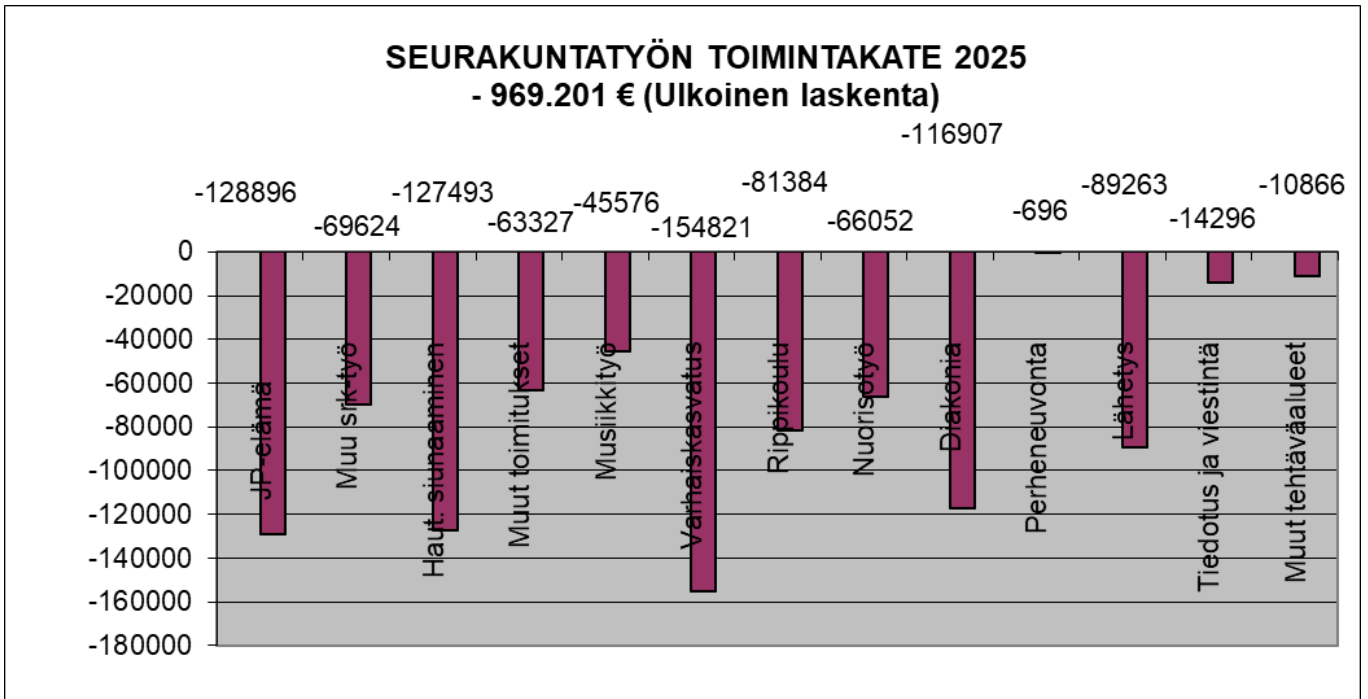

## Hautustoimi

### Tehtävä/Toiminta-ajatus

Seurakunnan tehtävänä on ylläpitää yleisiä hautausmaita Lieksassa. Seurakunnan hautatoimi huolehtii hautausmaista ja hautausmaiden kiinteistöistä sekä seurakunnan hoitoon annettujen hautojen hoidosta vahvistetun hautaustoimen ohjesäännön mukaisesti.

Seurakunta huolehtii palvelusopimuksen perusteella myös Joensuun ortodoksis seurakunnan Mähkön alueella olevan hautausmaapalstan hoidosta sopimuksen mukaisella tavalla.

Hautustoimi huolehtii myös pääosasta seurakunnan kiinteistöjen piha- ja puistoalueista. Talvella hautustoimi huolehtii seurakunnan keskustan kiinteistöjen talvikunnossapidosta.

### Henkilöstö/Resurssit

Seurakuntapuutarhuri, kiinteistöyöntekijä, kausityöntekijät eri pituisissa työsuhteista (pisimmät 1.5 - 30.10.)

### Tavoitteet ja niiden toteutuminen

Hallinta-ajan päättymiseen liittyvä seuranta toteutettiin vuonna 2025 Viekin hautausmaalla.

Hautakarttojen digitoinnin tarkastaminen ei edennyt täydellä painolla johtuen poissaoloista.

Hautausmaiden hoitosuunnitelma saatiin valmiiksi.

Puistohakkuut toteutettiin pääosalla hautausmaa-alueita, mutta mm. ns. Nälkään kuolleiden hautausmaa on edelleen käsittelemättä. Puistohakkuut kiipeilyä vaativine kaatoineen sekä kantojyrkimisineen aiheutti ns. tavallisempiin vuosiin verrattuna merkittävän kustannuksen huolimatta puista saaduista myyntituloista.

### Hautaukset

Vuosi	Ev.lut.hautausmaat		Ortodoksihautausmaa		Yhteensä
	Arkut	Uurnat	Arkut	Uurnat	
<b>2025</b>	<b>91</b>	<b>79</b>	<b>8</b>	<b>4</b>	<b>182</b>
2024	125	78	14	5	222
2023	121	80	13	2	216
2022	146	98	15	4	263
2021	136	94	11	8	249
2020	132	79	12	1	224
2019	138	49	9	2	198
2018	160	56	9	3	228
2017	153	54	10	2	219
2016	156	47	18	3	224
2015	138	44	17	2	201
2014	156	39	18	2	214

Hautauksista ev.lut. seurakunnan hautausmaille n. 68,9 % oli oman seurakunnan jäseniä, n. 13,2 % jonkun muun seurakunnan jäseniä ja n. 18,0 % oli muita.

Hautauksista osa on tehty hautausmaan ulkopuolelle, siunattu, tuhattu ja haudattu muualle. esim. järveen, muiden srk. hautausmaille, sekä omille maille.

	Vuosihoidot	Määräaikai- set	Perenna	Ainaishoi- dot	Nurmihoito	Yh- teensä
<b>2025</b>	<b>524</b>	<b>1044</b>	<b>339</b>		<b>3</b>	<b>1910</b>
2024	535	1054	317			1906
2023	534	1082	287			1903
2022	543	1124	215			1882
2021	567	1285	215			2067
2020	599	1259	180			2038
2019	603	1108	168			1879
2018	602	1108	168			1878
2018	622	1105	145			1872
2017	638	1116	110			1864
2016	635	1054	78			1767
2015	627	1052		372		2051
2014	631	1037		372		2040

Haudanhoitosopimuksissa nousua oli perennahoidoissa. Perennahoito on edullinen kesäkukka-  
hoitoon verrattuna. Osa asiakkaista valitsee edullisen vaihtoehdon. Vuodelle 2025 otettiin uutena  
tuotteena mukaan myös pelkkä nurmihoito.

*Talouden tunnusluvut (Omakustannehinnat/v palvelun tuottamiseen, ei ole huomioitu tuottoja)*

€/hautapaikka: 17,94 €

€/hautaus: 492,03 €

€/hoidettu hauta: 95,58 €

	TP 2024	TA 2025	Muutokset 2025	TA yht. 2025	Toteuma 2025	Yli-Ali	T-%
<b>1004010000 - Hautausmaahallinto</b>							
Toimintakulut (ulkoiset)	-44 210,57	-39 550,00		-39 550,00	-41 934,82	2 384,82	106,0
Toimintakate 1	-44 210,57	-39 550,00		-39 550,00	-41 934,82	2 384,82	106,0
Toimintakulut (sisäiset)	-448,95				-203,18	203,18	0,0
Toimintakate 2	-44 659,52	-39 550,00		-39 550,00	-42 138,00	2 588,00	106,5
Poistot ja arvonalentumiset	-6 482,45	-6 480,00		-6 480,00	-6 482,45	2,45	100,0
Suunnitelman mukaiset poistot	-6 482,45	-6 480,00		-6 480,00	-6 482,45	2,45	100,0
Laskennalliset erät	51 141,97	46 030,00		46 030,00	48 620,45	-2 590,45	105,6
Sisäiset korkokulut	-305,65				-133,28	133,28	0,0
Sisäiset vyörytyserät	51 447,62	46 030,00		46 030,00	48 753,73	-2 723,73	105,9
Työälakate (ulkoiset ja sisäiset)	0,00	0,00		0,00	-0,00	0,00	0,0
	TP 2024	TA 2025	Muutokset 2025	TA yht. 2025	Toteuma 2025	Yli-Ali	T-%
<b>1004030000 - Hautausmaiden ylläp.</b>							
Toimintatuotot (ulkoiset)	43 119,36	27 000,00	5 000,00	32 000,00	48 203,30	-16 203,30	150,6
Toimintakulut (ulkoiset)	-218 996,82	-215 364,00	-23 000,00	-238 364,00	-272 900,75	34 536,75	114,5
Toimintakate 1	-175 877,46	-188 364,00	-18 000,00	-206 364,00	-224 697,45	18 333,45	108,9
Toimintakate 2	-175 877,46	-188 364,00	-18 000,00	-206 364,00	-224 697,45	18 333,45	108,9
Poistot ja arvonalentumiset	-22 550,28	-15 600,00		-15 600,00	-22 550,28	6 950,28	144,6
Suunnitelman mukaiset poistot	-22 550,28	-15 600,00		-15 600,00	-22 550,28	6 950,28	144,6
Laskennalliset erät	-102 093,11	-65 497,32		-65 497,32	-91 995,06	26 497,74	140,5
Sisäiset korkokulut	-12 863,71				-11 223,19	11 223,19	0,0
Sisäiset vyörytyserät	-89 229,40	-65 497,32		-65 497,32	-80 771,87	15 274,55	123,3
Työälakate (ulkoiset ja sisäiset)	-300 520,85	-269 461,32	-18 000,00	-287 461,32	-339 242,79	51 781,47	118,0
	TP 2024	TA 2025	Muutokset 2025	TA yht. 2025	Toteuma 2025	Yli-Ali	T-%
<b>1004040000 - Hautaaminen</b>							
Toimintatuotot (ulkoiset)	51 191,00	48 500,00		48 500,00	43 170,00	5 330,00	89,0
Toimintakulut (ulkoiset)	-67 072,21	-72 024,00		-72 024,00	-69 855,39	-2 168,61	97,0
Toimintakate 1	-15 881,21	-23 524,00		-23 524,00	-26 685,39	3 161,39	113,4
Toimintakulut (sisäiset)	-682,06				-541,43	541,43	0,0
Sisäiset vuokratulot	-682,06				-541,43	541,43	0,0
Toimintakate 2	-16 563,27	-23 524,00		-23 524,00	-27 226,82	3 702,82	115,7
Laskennalliset erät	-24 222,04	-22 766,39		-22 766,39	-19 152,56	-3 613,83	84,1
Sisäiset vyörytyserät	-24 222,04	-22 766,39		-22 766,39	-19 152,56	-3 613,83	84,1
Työälakate (ulkoiset ja sisäiset)	-40 785,31	-46 290,39		-46 290,39	-46 379,38	88,99	100,2
	TP 2024	TA 2025	Muutokset 2025	TA yht. 2025	Toteuma 2025	Yli-Ali	T-%
<b>1004050000 - Haudanhoitosopimukse</b>							
Toimintatuotot (ulkoiset)	153 088,27	144 000,00		144 000,00	157 177,10	-13 177,10	109,2
Toimintakulut (ulkoiset)	-150 356,21	-162 376,00		-162 376,00	-140 700,10	-21 675,90	86,7
Toimintakate 1	2 732,06	-18 376,00		-18 376,00	16 477,00	-34 853,00	-89,7
Toimintatuotot (sisäiset)					240,00	-240,00	0,0
Toimintakulut (sisäiset)	-1 240,05				-1 421,14	1 421,14	0,0
Sisäiset vuokratulot	-1 240,05				-1 421,14	1 421,14	0,0
Toimintakate 2	1 492,01	-18 376,00		-18 376,00	15 295,86	-33 671,86	-83,2
Laskennalliset erät	-56 028,88	-51 479,00		-51 479,00	-40 680,13	-10 798,87	79,0
Sisäiset vyörytyserät	-56 028,88	-51 479,00		-51 479,00	-40 680,13	-10 798,87	79,0
Työälakate (ulkoiset ja sisäiset)	-54 536,87	-69 855,00		-69 855,00	-25 384,27	-44 470,73	36,3
	TP 2024	TA 2025	Muutokset 2025	TA yht. 2025	Toteuma 2025	Yli-Ali	T-%
<b>1004060000 - Vainajan säilytys</b>							
Toimintatuotot (ulkoiset)		100,00		100,00		100,00	0,0
Toimintakulut (ulkoiset)		-900,00		-900,00	-7 319,83	6 419,83	813,3
Toimintakate 1		-800,00		-800,00	-7 319,83	6 519,83	915,0
Toimintakate 2		-800,00		-800,00	-7 319,83	6 519,83	915,0
Poistot ja arvonalentumiset		-3 400,00		-3 400,00		-3 400,00	0,0
Suunnitelman mukaiset poistot		-3 400,00		-3 400,00		-3 400,00	0,0
Laskennalliset erät		-113,00		-113,00	-1 622,96	1 509,96	1 436,2
Sisäiset vyörytyserät		-113,00		-113,00	-1 622,96	1 509,96	1 436,2
Työälakate (ulkoiset ja sisäiset)		-4 313,00		-4 313,00	-8 942,79	4 629,79	207,3

	TP 2024	TA kuluva 2025	TA muutokset 2025	TA yhteensä 2025	Toteuma 2025	Yli-Ali	T-%
<b>4 - Hautaustoimi yhteensä</b>							
Toimintatuotot (ulkoiset)	247 398,63	219 600,00	5 000,00	224 600,00	248 550,40	-23 950,40	110,7
Toimintakulut (ulkoiset)	-480 635,81	-490 214,00	-23 000,00	-513 214,00	-532 710,89	19 496,89	103,8
Toimintakate 1	-233 237,18	-270 614,00	-18 000,00	-288 614,00	-284 160,49	-4 453,51	98,5
Toimintatuotot (sisäiset)					240,00	-240,00	0,0
Toimintakulut (sisäiset)	-2 371,06				-2 165,75	2 165,75	0,0
Toimintakate 2	-235 608,24	-270 614,00	-18 000,00	-288 614,00	-286 086,24	-2 527,76	99,1
Poistot ja arvonalentumiset	-29 032,73	-25 480,00		-25 480,00	-29 032,73	3 552,73	113,9
Suunnitelman mukaiset poistot	-29 032,73	-25 480,00		-25 480,00	-29 032,73	3 552,73	113,9
Laskennalliset erät	-131 202,06	-93 825,71		-93 825,71	-104 830,26	11 004,55	111,7
Sisäiset korkokulut	-13 169,36				-11 356,47	11 356,47	0,0
Sisäiset vyörytyserät	-118 032,70	-93 825,71		-93 825,71	-93 473,79	-351,92	99,6
<b>Työalakat (ulkoiset ja sisäiset)</b>	<b>-395 843,03</b>	<b>-389 919,71</b>	<b>-18 000,00</b>	<b>-407 919,71</b>	<b>-419 949,23</b>	<b>12 029,52</b>	<b>102,9</b>

### HAUTAUSTOIMEN TOIMINTAKATE 2025 -283.564 € (Ulkoisen laskenta)

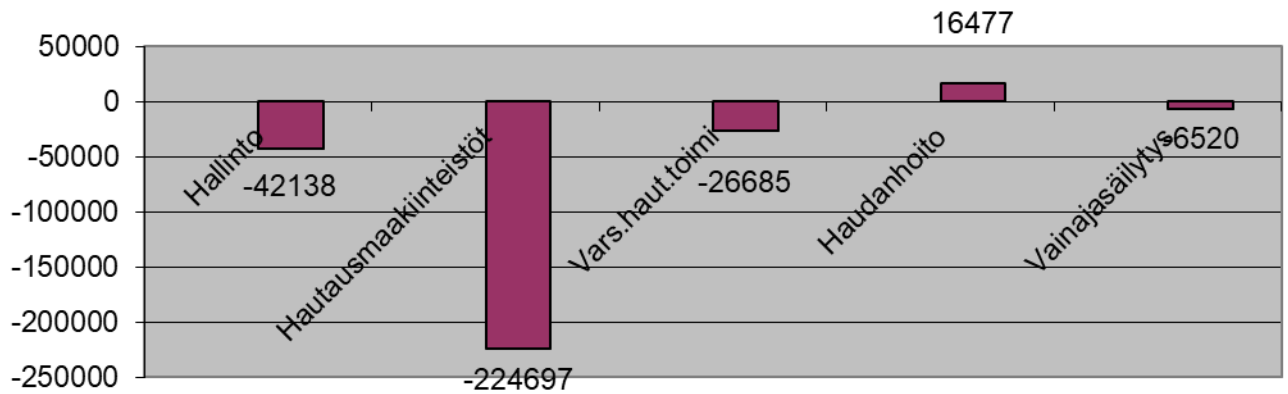

## Kiinteistötoimi

### Rakennukset

#### Toiminta-ajatus/Tehtävä

Kiinteistötoimi ylläpitää ja huoltaa seurakunnan kiinteistöjä ja toimitiloja, huolehtii keittiö- ja siivouspalveluista ja luo edellytykset työalojen ja toimintayksiköiden toiminnalle. Lisäksi kiinteistötoimi palvelee ulkoisia asiakkaita.

#### Henkilöstö/Resurssit

Kiinteistöyöntekijät/ostopalvelut

#### Tavoitteet ja niiden toteutuminen

- Viekin kirkon sähkö- ja lämmitysremontti saatiin käytännössä valmiiksi vuoden 2025 puolella. Investointi aktivoitiin kuitenkin vasta vuoden 2026 puolella, koska pieni osa töistä jäi toteutumaan vasta tällöin.
- Seurakuntatalon diakoniatoimisto purettiin.
- Pielisen rannalta myytiin purkukuntoinen kesämökki tontteineen.
- Kolin kirkon sisäilman korjaamiseen tähtäävä rakennuksen peruskorjaus saatiin suunniteltua pääasioiden osalta valmiiksi kesäkuussa 2025. Rakennuslupa hankkeelle saatiin 19.9.2025. Hanke saatiin rakentamista edeltävän osapurkamisen osalta kilpailutettua valmiiksi joulukuussa 2025 ja purkaminen alkoi tammikuussa 2026. Yksityiskohtien suunnittelu on tilinpäätöstä laadittaessa kesken.
- Lieksan kirkon paloilmoinlaitteen sekä tapulin ilmaisimet uusittiin.
- Asiantuntija suoritti Lieksan kirkon tiiveysmittaukset, mutta niiden analysoidut tulokset eivät ole valmistuneet asiantuntijan pakottavien esteiden takia.
- Lieksan seurakuntatalolle rakennettiin sähköauton latauspiste.
- Lieksan kirkon urkujen jalkapillistö korjattiin sekä kaikki pillit puhdistettiin.
- Viekin seurakunnan Kannelkosken puoleinen julkisivu huoltomaalattiin.
- Partiomajan rappuset uusittiin, mutta laiturin rakentamista ei suoritettu, koska laiturin osalta pohdittiin sen rakentamisen mahdollisesti onnettomuutta lisäävää riskiä.
- Viekin kirkon kattoristien asentaminen ja ikkunoiden korjaus ei toteutunut vuonna 2025, koska Viekin kirkon remontin yhteydessä ei paikalle tarvittu erikseen hankkia nostinta.

Nurmijärven työkeskuksen sähkövarusteissa todettiin paloturvallisuutta vaarantavia tekijöitä, joiden takia työkeskukseen uusittiin sähkölaitteita ja -johtoja.

*Talouden tunnusluvut:*

*Rakennukset €/m<sup>2</sup>/v: 128,56 € (Huomioitu ulkoiset tulot ja menot sekä poistot)*

	TP 2024	TA 2025	Muutokset 2025	TA yht. 2025	Toteuma 2025	Yli-Ali	T-%
<b>1005010000 - Kiinteistöhallinto</b>							
Toimintatuotot (ulkoiset)					21,52	-21,52	0,0
Toimintakulut (ulkoiset)		-54 334,00		-54 334,00	-94 708,47	40 374,47	174,3
Toimintakate 1		-54 334,00		-54 334,00	-94 686,95	40 352,95	174,3
Toimintakulut (sisäiset)					-2,52	2,52	0,0
Toimintakate 2		-54 334,00		-54 334,00	-94 689,47	40 355,47	174,3
Laskennalliset erät		54 334,00		54 334,00	94 684,35	-40 350,35	174,3
Sisäiset korkokulut					-14,23	14,23	0,0
Sisäiset vyörytyserät		54 334,00		54 334,00	94 698,58	-40 364,58	174,3
Työälakate (ulkoiset ja sisäiset)		0,00		0,00	-5,12	5,12	0,0
	TP 2024	TA 2025	Muutokset 2025	TA yht. 2025	Toteuma 2025	Yli-Ali	T-%
<b>1005020100 - Lieksan kirkko</b>							
Toimintatuotot (ulkoiset)	2 366,26	2 500,00		2 500,00	1 868,55	631,45	74,7
Toimintakulut (ulkoiset)	-153 263,06	-164 088,00		-164 088,00	-186 913,24	22 825,24	113,9
Toimintakate 1	-150 896,80	-161 588,00		-161 588,00	-185 044,69	23 456,69	114,5
Toimintatuotot (sisäiset)	329 745,98	328 368,00		328 368,00	396 007,06	-67 639,06	120,6
Toimintakate 2	178 849,18	166 780,00		166 780,00	210 962,37	-44 182,37	126,5
Poistot ja arvonalentumiset	-150 290,10	-150 300,00		-150 300,00	-150 290,10	-9,90	100,0
Suunnitelman mukaiset poistot	-150 290,10	-150 300,00		-150 300,00	-150 290,10	-9,90	100,0
Laskennalliset erät	-28 559,08	-16 480,00		-16 480,00	-60 672,27	44 192,27	368,2
Sisäiset korkokulut	-26 216,35				-20 532,76	20 532,76	0,0
Sisäiset vyörytyserät	-2 342,73	-16 480,00		-16 480,00	-40 139,51	23 659,51	243,6
Työälakate (ulkoiset ja sisäiset)	-0,00	0,00		0,00	0,00	0,00	0,0
	TP 2024	TA 2025	Muutokset 2025	TA yht. 2025	Toteuma 2025	Yli-Ali	T-%
<b>1005020101 - Viekin kirkko</b>							
Toimintatuotot (ulkoiset)	0,00				0,00	0,00	0,0
Toimintakulut (ulkoiset)	-30 810,44	-24 289,00		-24 289,00	-27 499,05	3 210,05	113,2
Toimintakate 1	-30 810,44	-24 289,00		-24 289,00	-27 499,05	3 210,05	113,2
Toimintatuotot (sisäiset)	36 626,98	33 105,00		33 105,00	38 028,62	-4 923,62	114,9
Toimintakate 2	5 816,54	8 816,00		8 816,00	10 529,57	-1 713,57	119,4
Poistot ja arvonalentumiset	-4 689,61	-6 000,00		-6 000,00	-5 870,49	-129,51	97,8
Suunnitelman mukaiset poistot	-4 689,61	-6 000,00		-6 000,00	-5 870,49	-129,51	97,8
Laskennalliset erät	-1 126,93	-2 816,00		-2 816,00	-4 659,08	1 843,08	165,5
Sisäiset korkokulut	-867,32				-659,13	659,13	0,0
Sisäiset vyörytyserät	-259,61	-2 816,00		-2 816,00	-3 999,95	1 183,95	142,0
Työälakate (ulkoiset ja sisäiset)	-0,00	0,00		0,00	0,00	0,00	0,0
	TP 2024	TA 2025	Muutokset 2025	TA yht. 2025	Toteuma 2025	Yli-Ali	T-%
<b>1005030000 - Kellotapulit</b>							
Toimintakulut (ulkoiset)	-897,80	-10 750,00		-10 750,00	-1 189,06	-9 560,94	11,1
Toimintakate 1	-897,80	-10 750,00		-10 750,00	-1 189,06	-9 560,94	11,1
Toimintatuotot (sisäiset)	897,80	13 506,00		13 506,00	1 341,42	12 164,58	9,9
Toimintakate 2	-0,00	2 756,00		2 756,00	152,36	2 603,64	5,5
Laskennalliset erät		-2 756,00		-2 756,00	-152,36	-2 603,64	5,5
Sisäiset vyörytyserät		-2 756,00		-2 756,00	-152,36	-2 603,64	5,5
Työälakate (ulkoiset ja sisäiset)	-0,00	0,00		0,00	0,00	0,00	0,0
	TP 2024	TA 2025	Muutokset 2025	TA yht. 2025	Toteuma 2025	Yli-Ali	T-%
<b>1005040000 - Siunauskappelit</b>							
Toimintatuotot (ulkoiset)	1 000,00	600,00		600,00	1 200,00	-600,00	200,0
Toimintakulut (ulkoiset)	-45 834,24	-26 470,00		-26 470,00	-20 260,96	-6 209,04	76,5
Toimintakate 1	-44 834,24	-25 870,00		-25 870,00	-19 060,96	-6 809,04	73,7
Toimintatuotot (sisäiset)	62 534,15	49 686,00		49 686,00	48 297,97	1 388,03	97,2
Toimintakate 2	17 699,91	23 816,00		23 816,00	29 237,01	-5 421,01	122,8
Poistot ja arvonalentumiset	-13 527,81	-21 000,00		-21 000,00	-21 412,79	412,79	102,0
Suunnitelman mukaiset poistot	-13 527,81	-21 000,00		-21 000,00	-21 412,79	412,79	102,0
Laskennalliset erät	-4 172,10	-2 816,00		-2 816,00	-7 824,22	5 008,22	277,8
Sisäiset korkokulut	-3 992,77				-3 160,28	3 160,28	0,0
Sisäiset vyörytyserät	-179,33	-2 816,00		-2 816,00	-4 663,94	1 847,94	165,6
Työälakate (ulkoiset ja sisäiset)	-0,00	0,00		0,00	0,00	-0,00	0,0

	TP 2024	TA 2025	Muutokset 2025	TA yht. 2025	Toteuma 2025	Yli-Ali	T-%
<b>1005050101 - Nurmijärven työkesk.</b>							
Toimintatuotot (ulkoiset)	4 435,44	4 000,00		4 000,00	4 478,94	-478,94	112,0
Toimintakulut (ulkoiset)	-14 649,20	-12 104,20	-5 000,00	-17 104,20	-18 335,28	1 231,08	107,2
Toimintakate 1	-10 213,76	-8 104,20	-5 000,00	-13 104,20	-13 856,34	752,14	105,7
Toimintatuotot (sisäiset)	16 512,49	15 544,00		15 544,00	22 384,64	-6 840,64	144,0
Toimintakate 2	6 298,73	7 439,80	-5 000,00	2 439,80	8 528,30	-6 088,50	349,5
Poistot ja arvonalentumiset	-4 346,19	-4 350,00		-4 350,00	-4 346,19	-3,81	99,9
Suunnitelman mukaiset poistot	-4 346,19	-4 350,00		-4 350,00	-4 346,19	-3,81	99,9
Laskennalliset erät	-1 952,54	-3 089,80		-3 089,80	-4 182,11	1 092,31	135,4
Sisäiset korkokulut	-1 710,66				-1 462,28	1 462,28	0,0
Sisäiset vyörytyserät	-241,88	-3 089,80		-3 089,80	-2 719,83	-369,97	88,0
Työälakate (ulkoiset ja sisäiset)	-0,00	0,00	-5 000,00	-5 000,00	-0,00	-5 000,00	0,0
	TP 2024	TA 2025	Muutokset 2025	TA yht. 2025	Toteuma 2025	Yli-Ali	T-%
<b>1005050102 - Kolin työkeskus</b>							
Toimintatuotot (ulkoiset)	185,48						
Toimintakulut (ulkoiset)	-34 605,66	-23 065,00		-23 065,00	-17 987,19	-5 077,81	78,0
Toimintakate 1	-34 420,18	-23 065,00		-23 065,00	-17 987,19	-5 077,81	78,0
Toimintatuotot (sisäiset)	46 279,73	44 635,00		44 635,00	36 702,76	7 932,24	82,2
Toimintakate 2	11 859,55	21 570,00		21 570,00	18 715,57	2 854,43	86,8
Poistot ja arvonalentumiset	-5 653,44	-9 800,00		-9 800,00	-9 664,02	-135,98	98,6
Suunnitelman mukaiset poistot	-5 653,44	-9 800,00		-9 800,00	-9 664,02	-135,98	98,6
Laskennalliset erät	-6 206,11	-11 770,00		-11 770,00	-9 051,55	-2 718,45	76,9
Sisäiset korkokulut	-5 743,67				-5 020,26	5 020,26	0,0
Sisäiset vyörytyserät	-462,44	-11 770,00		-11 770,00	-4 031,29	-7 738,71	34,3
Työälakate (ulkoiset ja sisäiset)	0,00	0,00		0,00	0,00	-0,00	0,0
	TP 2024	TA 2025	Muutokset 2025	TA yht. 2025	Toteuma 2025	Yli-Ali	T-%
<b>1005060100 - Lieksan srktalo</b>							
Toimintatuotot (ulkoiset)	4 794,42	4 300,00		4 300,00	5 284,68	-984,68	122,9
Toimintakulut (ulkoiset)	-164 864,76	-265 856,00	20 000,00	-245 856,00	-214 786,05	-31 069,95	87,4
Toimintakate 1	-160 070,34	-261 556,00	20 000,00	-241 556,00	-209 501,37	-32 054,63	86,7
Toimintatuotot (sisäiset)	366 421,74	380 621,00		380 621,00	347 546,79	33 074,21	91,3
Toimintakate 2	206 351,40	119 065,00	20 000,00	139 065,00	138 045,42	1 019,58	99,3
Poistot ja arvonalentumiset	-223 083,49	-99 000,00		-99 000,00	-89 150,45	-9 849,55	90,1
Suunnitelman mukaiset poistot	-89 150,45	-99 000,00		-99 000,00	-89 150,45	-9 849,55	90,1
Kertaluonteiset poistot	-133 933,04						
Laskennalliset erät	-19 139,24	-20 065,00		-20 065,00	-48 894,97	28 829,97	243,7
Sisäiset korkokulut	-17 243,56				-13 747,51	13 747,51	0,0
Sisäiset vyörytyserät	-1 895,68	-20 065,00		-20 065,00	-35 147,46	15 082,46	175,2
Työälakate (ulkoiset ja sisäiset)	-35 871,33	0,00	20 000,00	20 000,00	-0,00	20 000,00	-0,0
	TP 2024	TA 2025	Muutokset 2025	TA yht. 2025	Toteuma 2025	Yli-Ali	T-%
<b>1005060101 - Viekin seurakuntata</b>							
Toimintatuotot (ulkoiset)	1 908,90	1 550,00		1 550,00	6 276,04	-4 726,04	404,9
Toimintakulut (ulkoiset)	-41 067,05	-39 211,00		-39 211,00	-39 083,16	-127,84	99,7
Toimintakate 1	-39 158,15	-37 661,00		-37 661,00	-32 807,12	-4 853,88	87,1
Toimintatuotot (sisäiset)	40 208,67	42 110,00		42 110,00	40 417,56	1 692,44	96,0
Toimintakate 2	1 050,52	4 449,00		4 449,00	7 610,44	-3 161,44	171,1
Poistot ja arvonalentumiset	-790,19	-790,00		-790,00	-1 982,81	1 192,81	251,0
Suunnitelman mukaiset poistot	-790,19	-790,00		-790,00	-1 982,81	1 192,81	251,0
Laskennalliset erät	-260,33	-3 659,00		-3 659,00	-5 627,63	1 968,63	153,8
Sisäiset korkokulut	-38,88				-525,98	525,98	0,0
Sisäiset vyörytyserät	-221,45	-3 659,00		-3 659,00	-5 101,65	1 442,65	139,4
Työälakate (ulkoiset ja sisäiset)	-0,00	-0,00		-0,00	-0,00	0,00	0,0
	TP 2024	TA 2025	Muutokset 2025	TA yht. 2025	Toteuma 2025	Yli-Ali	T-%
<b>1005090000 - Muut rakennukset</b>							
Toimintatuotot (ulkoiset)	2 049,72				1 918,98	-1 918,98	0,0
Toimintakulut (ulkoiset)	-2 754,73	-4 997,00		-4 997,00	-5 101,00	104,00	102,1
Toimintakate 1	-705,01	-4 997,00		-4 997,00	-3 182,02	-1 814,98	63,7
Toimintatuotot (sisäiset)	2 244,44	6 369,00		6 369,00	5 349,20	1 019,80	84,0
Toimintakate 2	1 539,43	1 372,00		1 372,00	2 167,18	-795,18	158,0
Poistot ja arvonalentumiset	-1 333,13	-1 300,00		-1 300,00	-1 333,13	33,13	102,5
Suunnitelman mukaiset poistot	-1 333,12	-1 300,00		-1 300,00	-1 333,13	33,13	102,5
Laskennalliset erät	-206,31	-72,00		-72,00	-834,05	762,05	1 158,4
Sisäiset korkokulut	-196,77				-149,51	149,51	0,0
Sisäiset vyörytyserät	-9,54	-72,00		-72,00	-684,54	612,54	950,8
Työälakate (ulkoiset ja sisäiset)	0,00	0,00		0,00	-0,00	0,00	0,0

## Metsätalous

### Tehtävä/Toiminta-ajatus

Metsätalouden pääasiallisin tehtävä on tuottaa pitkäjänteisesti varoja seurakunnan toiminnan ja tehtävien hoitamiseen. Metsän käytössä toteutetaan vv. 2024-2033 vahvistettua metsäsuunnitelmaa, joka pyrkii yhteensovittamaan asetetut taloudelliset, ekologiset, sosiaaliset sekä ilmastoon liittyvät tavoitteet.

### Henkilöstö/Resurssit

Talouspäällikkö hoitaa metsätalouden hallinto- ja suunnittelutehtävät. Toteutuksessa käytettiin hyödyksi sekä työntekijä- että urakoitsijapanosta. Yksi henkilö palkattiin muutamaksi kuukaudeksi metsänhoitotöihin sekä kiinteistöihin. Lieksan seurakunnalla on metsätalousmaata n. 5162,3 ha, josta metsämaata 4667,8 ha, kitumaata 101,2 ha, joutomaata 301,3 sekä linjoja (teiden ja sähkölinjojen ala) 92 ha.. Metsäsuunnitelmätietoja ylläpidetään Foresta-metsätietojärjestelmällä.

Seurakunnan metsäpinta-ala kasvoi vuonna 2025 hieman Nurmeksen kaupungin kanssa tehdyn maanvaihdon seurauksena. Lisäksi hautausmaiden maanluokituksen myötä ainakin osa hautausmaiden metsäalueista tilastoituu metsätalousmaana.

### Tavoitteet ja niiden toteutuminen

#### Tavoite 1

Budjetoidut hakkuutulot saavutettiin ja ylitettiin.

Hakkuutulotavoitteet saavuttamista helpotti edelleen jatkunut hyvä puun kysyntä.

#### Tavoite 2

Taimikonhoito- ja ennakkoiraivaustöitä tehtiin n. 44,3 hehtaarin alueella. Jonkin verran vuodelle 2025 suunniteltuja ei kiireisiä metsänhoitotöitä jäi tekemättä ja Nurmeksen kaupungilta vaihdossa saadulla palstalla metsänhoitotyöt oli tehty aiemman omistajan laskuun syksyllä 2025.

#### Tavoite 3

Tarvittavat metsänviljelytyöt suoritettiin tapahtuneiden uudistushakkuiden tahdissa. Istutettava alue oli n. 20,6 hehtaaria.

#### Tavoite 4

Metsälannoituksia suoritettiin n. 10 hehtaarin alalla.

#### Tavoite 5

Metsäsuunnitelmaa päivitettiin toteutettujen toimenpiteiden tahtiin.

#### *Talouden tunnusluvut*

*€/hoidettu ha: 422,45 €*

*€/viljelty ha: 622,07 €*

*Metsätalouden hallintokustannus €/ha/v: 8,27 (sisältää mm. palkat sivukuluineen, paikkatietojärjestelmämaksut ja omaisuusvakuutukset) Tuloveron kanssa hallintokustannus 12,19 €/ha.*

*Metsätalouden hallintokustannukset sisältyvät myös rakennusten luokan tunnuslukuihin, eli ne ovat kustannuksina kahteen eri otteeseen.*

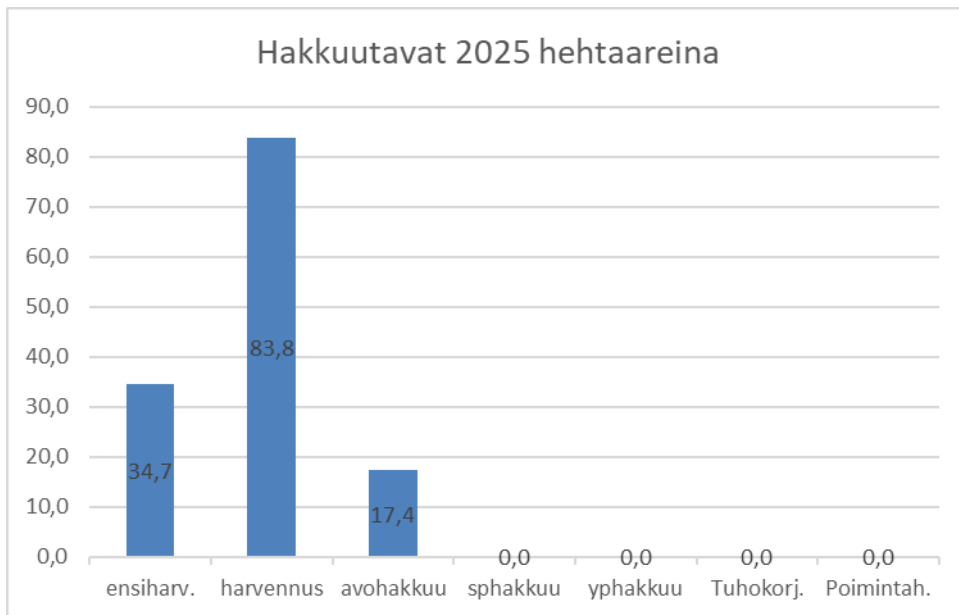
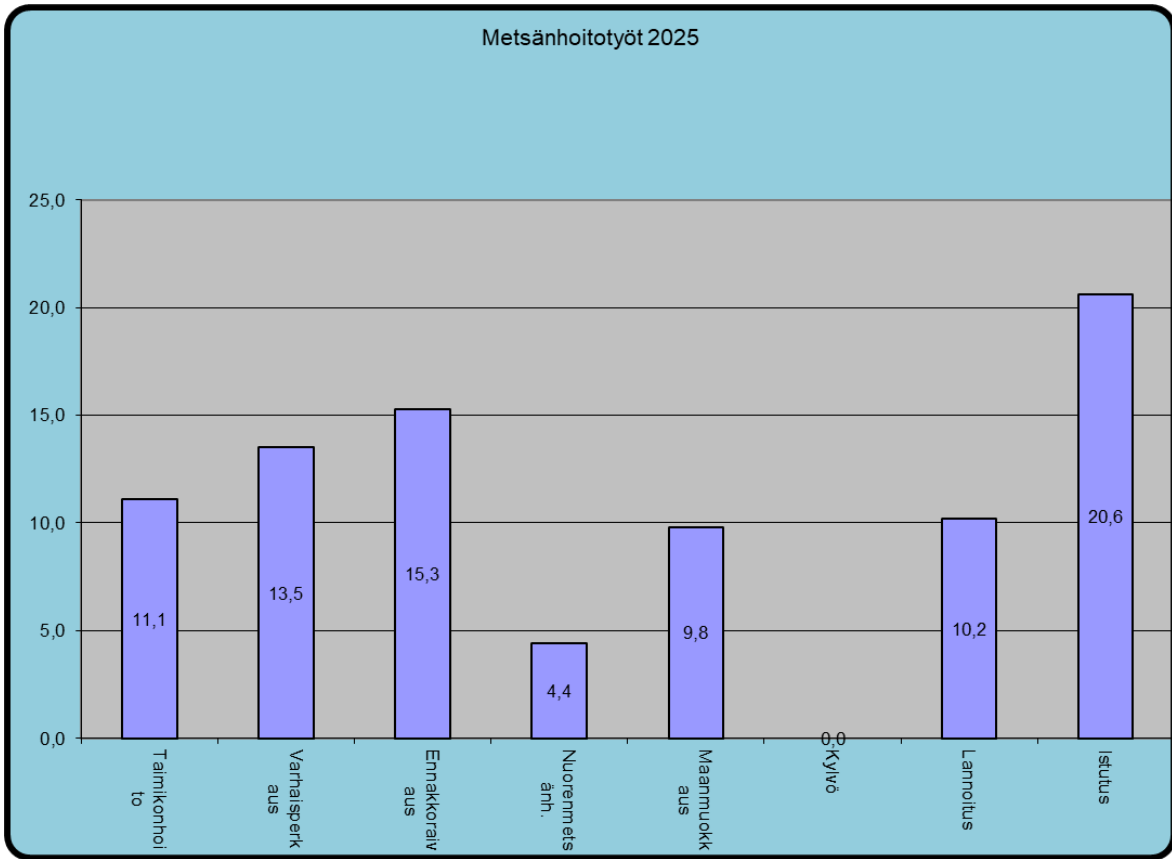

	TP 2024	TA 2025	Muutokset 2025	TA yht. 2025	Toteuma 2025	Yli-Ali	T-%
<b>1005100101 - Hankinta ja myynti</b>							
Toimintatuotot (ulkoiset)	655 178,06	600 200,00		600 200,00	653 770,49	-53 570,49	108,9
Toimintakulut (ulkoiset)	3 990,00	-2 500,00		-2 500,00	-8 023,16	5 523,16	320,9
Toimintakate 1	659 168,06	597 700,00		597 700,00	645 747,33	-48 047,33	108,0
Toimintakulut (sisäiset)		-14 063,00		-14 063,00	-3 475,47	-10 587,53	24,7
Toimintakate 2	659 168,06	583 637,00		583 637,00	642 271,86	-58 634,86	110,0
Laskennalliset erät	808,88				-3 371,25	3 371,25	0,0
Sisäiset vyörytyserät	808,88				-3 371,25	3 371,25	0,0
Työälakate (ulkoiset ja sisäiset)	659 976,94	583 637,00		583 637,00	638 900,61	-55 263,61	109,5
	TP 2024	TA 2025	Muutokset 2025	TA yht. 2025	Toteuma 2025	Yli-Ali	T-%
<b>1005100102 - Taimikonhoito + raiv</b>							
Toimintatuotot (ulkoiset)					1 386,42	-1 386,42	0,0
Toimintakulut (ulkoiset)	-19 108,38	-30 595,00		-30 595,00	-18 714,65	-11 880,35	61,2
Toimintakate 1	-19 108,38	-30 595,00		-30 595,00	-17 328,23	-13 266,77	56,6
Toimintakate 2	-19 108,38	-30 595,00		-30 595,00	-17 328,23	-13 266,77	56,6
Laskennalliset erät	-4 051,92	-502,00		-502,00	-6 911,37	6 409,37	1 376,8
Sisäiset vyörytyserät	-4 051,92	-502,00		-502,00	-6 911,37	6 409,37	1 376,8
Työälakate (ulkoiset ja sisäiset)	-23 160,30	-31 097,00		-31 097,00	-24 239,60	-6 857,40	77,9
	TP 2024	TA 2025	Muutokset 2025	TA yht. 2025	Toteuma 2025	Yli-Ali	T-%
<b>1005100103 - Metsänhoito/Viljely</b>							
Toimintakulut (ulkoiset)	-554,80	-17 679,00	-5 000,00	-22 679,00	-12 814,65	-9 864,35	56,5
Toimintakate 1	-554,80	-17 679,00	-5 000,00	-22 679,00	-12 814,65	-9 864,35	56,5
Toimintakate 2	-554,80	-17 679,00	-5 000,00	-22 679,00	-12 814,65	-9 864,35	56,5
Laskennalliset erät	-112,48	-215,00		-215,00	-4 542,77	4 327,77	2 112,9
Sisäiset vyörytyserät	-112,48	-215,00		-215,00	-4 542,77	4 327,77	2 112,9
Työälakate (ulkoiset ja sisäiset)	-667,28	-17 894,00	-5 000,00	-22 894,00	-17 357,42	-5 536,58	75,8
	TP 2024	TA 2025	Muutokset 2025	TA yht. 2025	Toteuma 2025	Yli-Ali	T-%
<b>1005100104 - Metsänparannustyöt</b>							
Toimintakulut (ulkoiset)	-54 967,95	-25 000,00		-25 000,00	-18 793,66	-6 206,34	75,2
Toimintakate 1	-54 967,95	-25 000,00		-25 000,00	-18 793,66	-6 206,34	75,2
Toimintakate 2	-54 967,95	-25 000,00		-25 000,00	-18 793,66	-6 206,34	75,2
Laskennalliset erät	-11 143,50				-6 100,68	6 100,68	0,0
Sisäiset vyörytyserät	-11 143,50				-6 100,68	6 100,68	0,0
Työälakate (ulkoiset ja sisäiset)	-66 111,45	-25 000,00		-25 000,00	-24 894,34	-105,66	99,6
	TP 2024	TA 2025	Muutokset 2025	TA yht. 2025	Toteuma 2025	Yli-Ali	T-%
<b>1005100107 - Riistanhoito</b>							
Toimintatuotot (ulkoiset)	1 522,43	2 350,00		2 350,00	1 186,88	1 163,12	50,5
Toimintakulut (ulkoiset)	-50,00	-50,00		-50,00		-50,00	0,0
Toimintakate 1	1 472,43	2 300,00		2 300,00	1 186,88	1 113,12	51,6
Toimintakate 2	1 472,43	2 300,00		2 300,00	1 186,88	1 113,12	51,6
Laskennalliset erät	-10,15						
Sisäiset vyörytyserät	-10,15						
Työälakate (ulkoiset ja sisäiset)	1 462,28	2 300,00		2 300,00	1 186,88	1 113,12	51,6

## Tontit ja määräalat

### Toiminta-ajatus/Tehtävä

Maankäytön tehtävä on luoda edellytyksiä käyttää seurakunnan maa-alueita tuottavasti ja kehittää maa-alueiden käyttöä. Seurakunnalla on lukuisia vuokrattuja maa-alueita, joista valtaosa kesämökkitontteja. Vuoden 2025 aikana myytiin kaksi tonttia alueen vuokraoikeuden haltijoille.

### Tavoitteet talousarviovuodelle 2025

Ranta-asemakaavan muutosprosessi aloitettiin vuonna 2024 ja kaavamuutos hyväksyttiin 2025. Kaavamuutoksen seurauksena 22 tonttia muuttui metsätalousmaaksi. Kaavakonsulttina toimi FCG.

	TP 2024	TA 2025	Muutokset 2025	TA yht. 2025	Toteuma 2025	Yli-Ali	T-%
<b>1005110000 - Tontit ja määräalat</b>							
Toimintatuotot (ulkoiset)	32 743,27	33 000,00		33 000,00	177 378,72	-144 378,72	537,5
Toimintakulut (ulkoiset)	-16 363,00	-13 600,00		-13 600,00	-13 045,36	-554,64	95,9
Toimintakate 1	16 380,27	19 400,00		19 400,00	164 333,36	-144 933,36	847,1
Toimintakulut (sisäiset)					-17,37	17,37	0,0
Toimintakate 2	16 380,27	19 400,00		19 400,00	164 315,99	-144 915,99	847,0
Laskennalliset erät	-5 210,82				-6 141,96	6 141,96	0,0
Sisäiset korkokulut	-1 574,45				-1 435,56	1 435,56	0,0
Sisäiset vyörytyserät	-3 636,37				-4 706,40	4 706,40	0,0
Työalakat (ulkoiset ja sisäiset)	11 169,45	19 400,00		19 400,00	158 174,03	-138 774,03	815,3

	TP 2024	TA kuluva 2025	TA muutokset 2025	TA yhteensä 2025	Toteuma 2025	Yli-Ali	T-%
<b>5 - Kiinteistötoimi yhteensä</b>							
Toimintatuotot (ulkoiset)	706 831,75	648 500,00		648 500,00	854 771,22	-206 271,22	131,8
Toimintakulut (ulkoiset)	-696 779,95	-714 588,20	10 000,00	-704 588,20	-697 254,94	-7 333,26	99,0
Toimintakate 1	10 051,80	-66 088,20	10 000,00	-56 088,20	157 516,28	-213 604,48	-280,8
Toimintatuotot (sisäiset)	901 471,98	913 944,00		913 944,00	936 076,02	-22 132,02	102,4
Toimintakulut (sisäiset)	-7 343,17	-14 063,00		-14 063,00	-3 495,36	-10 567,64	24,9
Toimintakate 2	904 180,61	833 792,80	10 000,00	843 792,80	1 090 096,94	-246 304,14	129,2
Poistot ja arvonalentumiset	-403 713,95	-292 540,00		-292 540,00	-284 049,98	-8 490,02	97,1
Suunnitelman mukaiset poistot	-269 780,91	-292 540,00		-292 540,00	-284 049,98	-8 490,02	97,1
Kertaluonteiset poistot	-133 933,04						
Laskennalliset erät	-99 161,47	-9 906,80		-9 906,80	-74 281,92	64 375,12	749,8
Sisäiset korkokulut	-57 600,03				-46 707,50	46 707,50	0,0
Sisäiset vyörytyserät	-41 561,44	-9 906,80		-9 906,80	-27 574,42	17 667,62	278,3
Työalakat (ulkoiset ja sisäiset)	401 305,19	531 346,00	10 000,00	541 346,00	731 765,04	-190 419,04	135,2

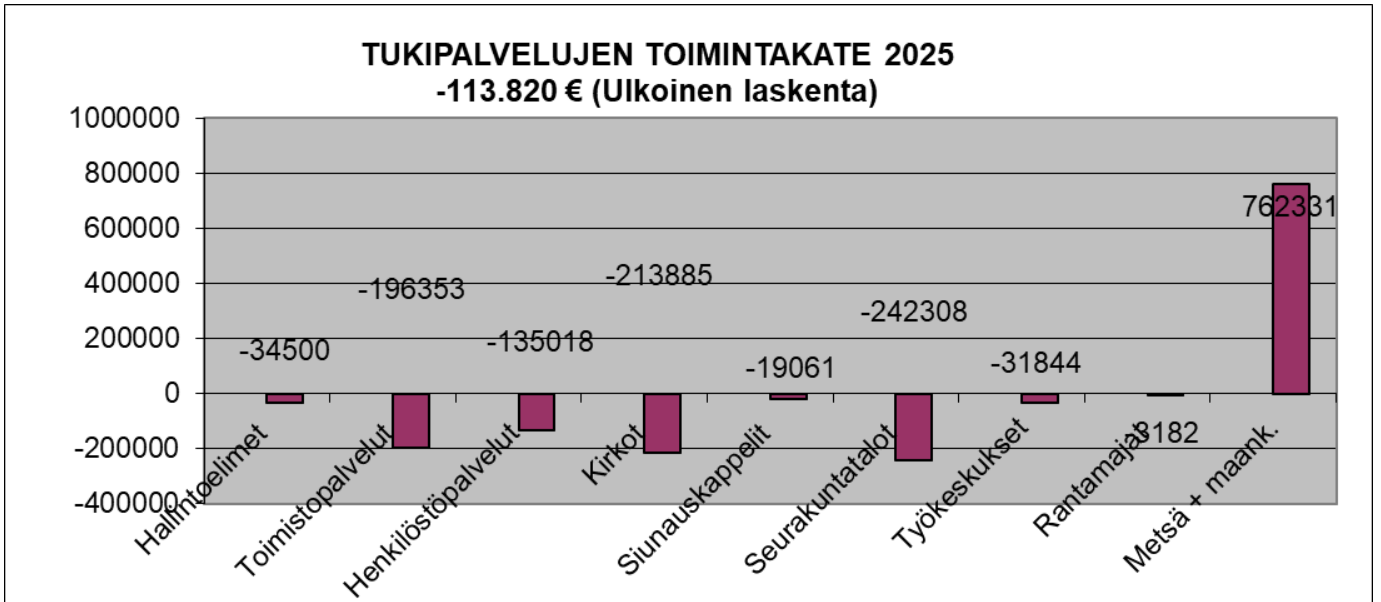

### Toiminnan menot, tulot ja toimintakatteet pääluokittain

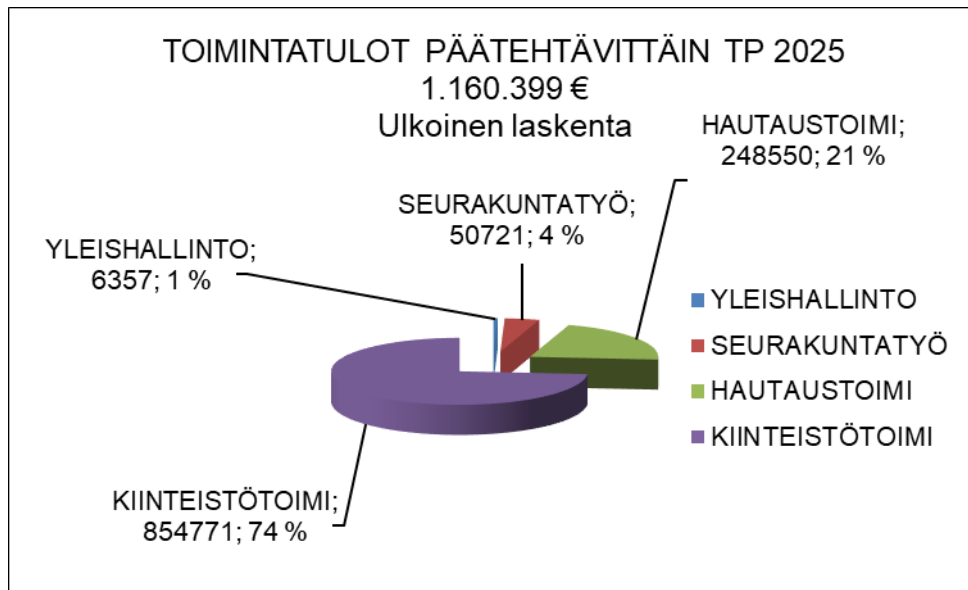

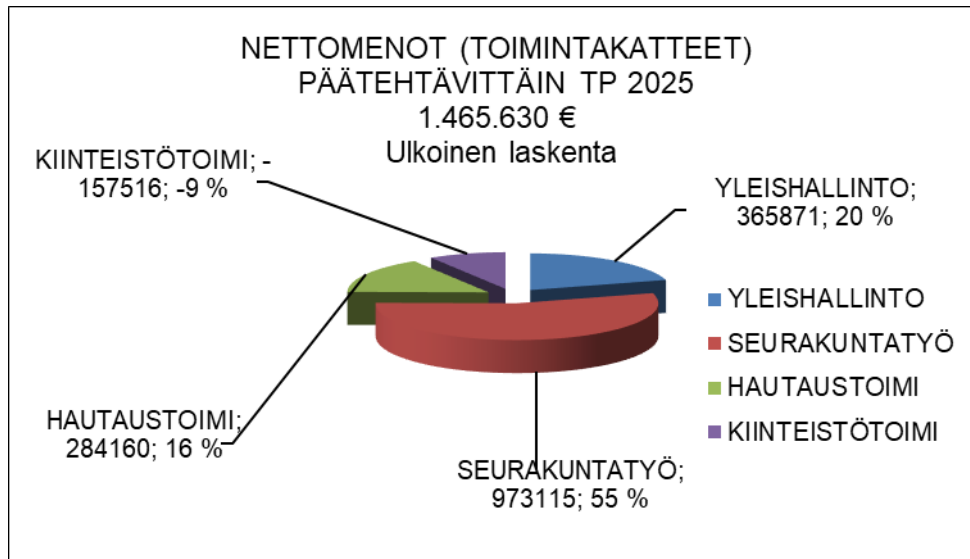
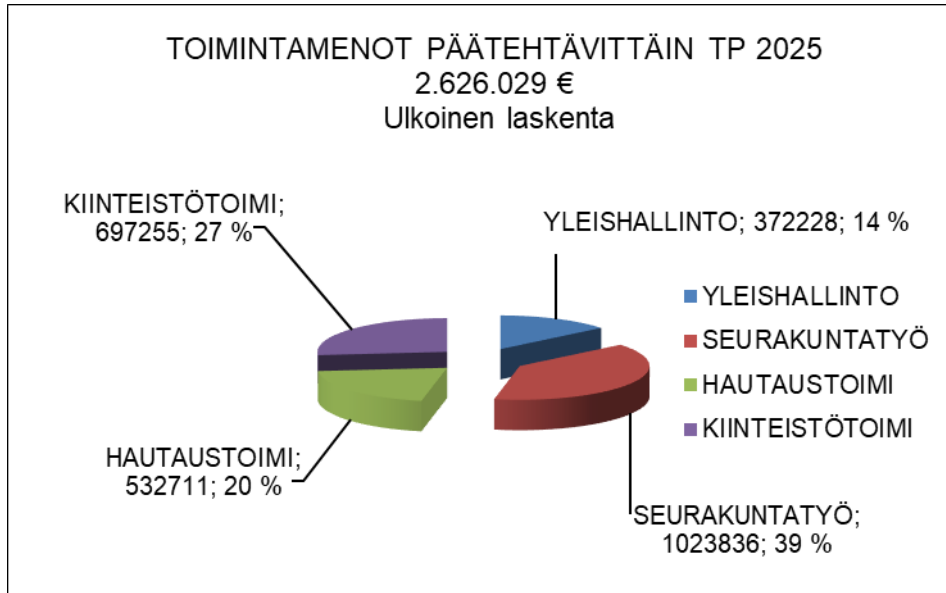

## 2 Tuloslaskelmaosan toteutuminen

### Talousarvion tuloslaskelmaosan toteumavertailu

	Toteuma 2024	TA 2025	TA muutokset 2025	TA yhteensä 2025	Toteuma 2025	Yli-ali	T-%
<b>Toimintatuotot</b>	<b>1 900 157,34</b>	<b>1 815 544,00</b>	<b>5 000,00</b>	<b>1 820 544,00</b>	<b>2 105 133,33</b>	<b>-284 589,33</b>	<b>115,6</b>
Korvaukset	573,55				1 496,87	-1 496,87	
Myyntituotot	3 040,18	1 850,00		1 850,00	5 039,78	-3 189,78	272,4
Maksutuotot	241 072,96	235 400,00		235 400,00	242 377,43	-6 977,43	103,0
Vuokratuotot	45 046,02	40 950,00		40 950,00	40 890,18	59,82	99,9
Metsätalouden tuotot	672 636,31	608 200,00	5 000,00	613 200,00	675 935,77	-62 735,77	110,2
Kolehdit, keräykset ja lahjoitusvarat	12 707,97	2 000,00		2 000,00	31 455,11	-29 455,11	1 572,8
Tuet ja avustukset	14 950,59	6 700,00		6 700,00	12 104,83	-5 404,83	180,7
Muut toimintatuotot	3 271,87	6 500,00		6 500,00	153 935,18	-147 435,18	2 368,2
Sisäiset tuotot	906 857,89	913 944,00		913 944,00	941 898,18	-27 954,18	103,1
<b>Toimintakulut</b>	<b>-3 429 370,18</b>	<b>-3 450 244,20</b>	<b>-37 700,00</b>	<b>-3 487 944,20</b>	<b>-3 567 927,47</b>	<b>79 983,27</b>	<b>102,3</b>
Henkilöstökulut	-1 437 051,67	-1 445 505,20	-26 700,00	-1 472 205,20	-1 488 842,38	16 637,18	101,1
Palkat ja palkkiot	-1 161 755,17	-1 154 769,00	-17 000,00	-1 171 769,00	-1 227 918,22	56 149,22	104,8
Henkilösivukulut	-287 613,51	-290 736,20	-9 700,00	-300 436,20	-297 009,87	-3 426,33	98,9
Henkilökulujen oikaisuerät	12 317,01				36 085,71	-36 085,71	
Palvelujen ostot	-606 606,96	-664 545,00	-5 500,00	-670 045,00	-660 381,11	-9 663,89	98,6
Palvelun ostot - sisäiset					-240,00	240,00	
Vuokrakulut	-37 765,14	-23 500,00		-23 500,00	-35 445,81	11 945,81	150,8
Sisäiset vuokrakulut	-906 857,89	-913 944,00		-913 944,00	-941 658,18	27 714,18	103,0
Aineet ja tarvikkeet	-324 040,29	-299 525,00	-5 500,00	-305 025,00	-293 073,77	-11 951,23	96,1
Ostot tilikauden aikana	-324 040,29	-299 525,00	-5 500,00	-305 025,00	-293 073,77	-11 951,23	96,1
Annetut avustukset	-50 287,89	-53 000,00		-53 000,00	-57 909,60	4 909,60	109,3
Muut toimintakulut	-66 760,34	-50 225,00		-50 225,00	-90 376,62	40 151,62	179,9
<b>TOIMINTAKATE</b>	<b>-1 529 212,84</b>	<b>-1 634 700,20</b>	<b>-32 700,00</b>	<b>-1 667 400,20</b>	<b>-1 462 794,14</b>	<b>-204 606,06</b>	<b>87,7</b>
<b>Kirkollisverotulot</b>	<b>1 830 958,25</b>	<b>1 860 000,00</b>		<b>1 860 000,00</b>	<b>1 852 995,42</b>	<b>7 004,58</b>	<b>99,6</b>
<b>Valtionrahoitus</b>	<b>212 154,00</b>	<b>252 000,00</b>		<b>252 000,00</b>	<b>252 452,88</b>	<b>-452,88</b>	<b>100,2</b>
<b>Verotuskulut</b>	<b>-27 738,19</b>	<b>-26 000,00</b>		<b>-26 000,00</b>	<b>-25 930,75</b>	<b>-69,25</b>	<b>99,7</b>
<b>Kirkon rahastomaksut</b>	<b>-151 920,00</b>	<b>-161 800,00</b>		<b>-161 800,00</b>	<b>-184 860,00</b>	<b>23 060,00</b>	<b>114,3</b>
<b>Rahoitustuotot ja -kulut</b>	<b>63 629,40</b>	<b>26 000,00</b>		<b>26 000,00</b>	<b>47 462,81</b>	<b>-21 462,81</b>	<b>182,5</b>
Korkotuotot	56 866,43	26 000,00		26 000,00	43 747,28	-17 747,28	168,3
Muut rahoitustuotot	10 844,67				5 846,56	-5 846,56	
Sisäiset korkotuotot	70 769,39				58 063,97	-58 063,97	
Arvonalentumiset sijoituksista	-2 956,93				-991,44	991,44	
Arvonalentumisten palautukset sijoituksista	0,00						
Korkokulut	-6,54				-10,11	10,11	
Muut rahoituskulut	-1 118,23				-1 129,48	1 129,48	

Sisäiset korkokulut	-70 769,39			-58 063,97	58 063,97		
<b>VUOSIKATE</b>	<b>397 870,62</b>	<b>315 499,80</b>	<b>-32 700,00</b>	<b>282 799,80</b>	<b>479 326,22</b>	<b>-196 526,42</b>	<b>169,5</b>
<b>Poistot ja arvonalentumiset</b>	<b>-432 914,86</b>	<b>-318 020,00</b>		<b>-318 020,00</b>	<b>-457 892,49</b>	<b>139 872,49</b>	<b>144,0</b>
Suunnitelman mukaiset poistot	-298 813,64	-318 020,00		-318 020,00	-313 082,71	-4 937,29	98,4
Kertaluonteiset poistot	-134 101,22						
Arvonalentumiset					-144 809,78	144 809,78	
<b>Sisäiset vyörytyserät</b>	<b>0,00</b>	<b>0,00</b>		<b>0,00</b>	<b>0,00</b>	<b>0,00</b>	<b>0,0</b>
<b>Erilliskirjanpitoa hoidetut rahastot</b>	<b>0,00</b>				<b>0,00</b>	<b>0,00</b>	
Tuotot	28 492,25				7 381,80	-7 381,80	
Kulut	-3 063,03				-121 707,25	121 707,25	
Siirrot rahastosta/rahastoon	-25 429,22				114 325,45	-114 325,45	
<b>TILIKAUDEN TULOS</b>	<b>-35 044,24</b>	<b>-2 520,20</b>	<b>-32 700,00</b>	<b>-35 220,20</b>	<b>21 433,73</b>	<b>-56 653,93</b>	<b>-60,9</b>
<b>Poistoerojen lisäys (-) tai vähennys (+)</b>	<b>35 871,33</b>	<b>35 000,00</b>		<b>35 000,00</b>	<b>35 871,33</b>	<b>-871,33</b>	<b>102,5</b>
<b>Tilikauden ylijäämä (alijäämä)</b>	<b>827,09</b>	<b>32 479,80</b>	<b>-32 700,00</b>	<b>-220,20</b>	<b>57 305,06</b>	<b>-57 525,26</b>	<b>-26 024,1</b>

## Verotulot ja valtionrahoitus

Vuosi	Kirkollisveroprosentti	Kirkollisvero	Valtionrahoitus
2025	1,55	1 852 995	252 453
2024	1,55	1 830 958	212 154
2023	1,55	1 789 702	213 745
2022	1,6	1 652 766	212 136
2021	1,6	1 742 523	212 712
2020	1,6	1 668 967	214 392
2019	1,6	1 658 308	215 160

Kirkollisvero on tarkoitettu varsinaisiin seurakunnallisiin tehtäviin ja valtionrahoitus seurakunnan lakisääteisten yhteiskunnallisten tehtävien (hautausoimi, väestökirjanpito ja kulttuurihistoriallisesti arvokkaiden kohteiden ylläpito) hoitoon.

Verotuloiksi on merkitty tässä taulukossa tulot, jotka ko. vuonna on kirjanpidossa kirjattu verotuloiksi.

### 3 Investointiosan toteutuminen

Vuoden 2025 investoinneista suoritettiin loppuun Viekin seurakuntatalon öljysäiliön uusimistyö. Lisäksi Viekin kirkon lämmitys- ja sähkösuunnitteluun varattiin vuodelle 2025 määrärahaa, mutta tästä hankkeesta ei kertynyt enää vuodelle 2025 kustannuksia.

Viekin kirkon sähkö- ja lämmitysremontti saatiin lähes päätökseen vuonna 2025. Kirkon remonttiin on odotettavissa kirkkohallitukselta 44 378,20 euroa investointitukea. Kun kustannustoteuma vuodelle 2026 on 1696,71 euroa, niin hanke pysyi arvioidussa nettokustannusarvioissa.

Kolin kirkon remontin tilannetta on selvitetty edellä kiinteistötoimen yhteydessä.

Investointiosassa on esitetty myös pysyvien vastaavien myyntivoitot ja -tappio sekä Nurmeksen kaupungin maanvaihdosta syntynyt kirjaus pysyviin vastaaviin.

Investoinnit		Kust.arvio	Ed. vuodet	TA kuluva	TA muutokset	TA muutosten jälkeen	TA toteuma 2025	Yli/ali
Viekin seurakuntatalo öljysäiliön uusiminen	Tulot							
	Menot	35 000,00 €	6 789,20 €	10 000,00 €	8 000,00 €	18 000,00 €	17 063,13 €	- 936,87 €
	Yht.	35 000,00 €	6 789,20 €	10 000,00 €	8 000,00 €	18 000,00 €	17 063,13 €	- 936,87 €
Viekin kirkon lämmitysjärjestelmän remontti	Tulot			- 130 000,00 €		- 130 000,00 €	- 120 000,00 €	- 10 000,00 €
	Menot	325 000,00 €		325 000,00 €		325 000,00 €	339 674,09 €	14 674,09 €
	Yht.	325 000,00 €	- €	195 000,00 €	- €	195 000,00 €	219 674,09 €	24 674,09 €
Kolin kirkon sisäilmakorjaukset	Tulot							- €
	Menot	900 000,00 €		370 000,00 €		370 000,00 €	63 516,34 €	- 306 483,66 €
	Yht.	900 000,00 €	- €	370 000,00 €	- €	370 000,00 €	63 516,34 €	- 306 483,66 €
Pysyvien vastaavien myyntivoitot a -tappio Myyty kaksi kesämökkitonttia sekä annettu vaihdossa Niittylän kiinteistön yksi palsta	Tulot						- 151 379,74 €	- 151 379,74 €
	Menot						568,46 €	568,46 €
	Yht.	- €	- €	- €	- €	- €	- 150 811,28 €	- 150 811,28 €
Nurmeksen kaupungin kanssa maanvaihdossa saadun kiinteistön investointikirjaus taseeseen	Tulot							- €
	Menot						151 900,00 €	151 900,00 €
	Yht.	- €	- €	- €	- €	- €	151 900,00 €	151 900,00 €

## 4 Rahoitusosan toteutuminen

Rahoitusosan toteutumisessa osoitetaan, miten seurakunnan menot on rahoitettu.

	Toteuma 2024	TA 2025	TA muutokset 2025	TA yhteensä 2025	Toteuma 2025	Yli-ali	T-%
<b>Tulorahoitus</b>	<b>395 757,20</b>	<b>310 499,80</b>	<b>-32 700,00</b>	<b>277 799,80</b>	<b>328 514,94</b>	<b>-50 715,14</b>	<b>118,3</b>
Vuosikate	397 870,62	315 499,80	-32 700,00	282 799,80	479 326,22	-196 526,42	169,5
Tulorahoituksen korjaukset	-2 113,42	-5 000,00		-5 000,00	-150 811,28	145 811,28	3 016,2
<b>Investoinnit</b>	<b>-86 603,83</b>	<b>-567 500,00</b>		<b>-567 500,00</b>	<b>-267 221,56</b>	<b>-300 278,44</b>	<b>47,1</b>
Investointimenot	-121 228,83	-710 000,00		-710 000,00	-572 153,56	-137 846,44	80,6
Pysyvien vastaavien myyntitulot	8 000,00	5 000,00		5 000,00	184 932,00	-179 932,00	3 698,6
Rahoitusosuudet investointime- noihin	26 625,00	137 500,00		137 500,00	120 000,00	17 500,00	87,3
<b>Varsinaisen toiminnan ja in- vestointien nettorahavirta</b>	<b>309 153,37</b>	<b>-257 000,20</b>	<b>-32 700,00</b>	<b>-289 700,20</b>	<b>61 293,38</b>	<b>-350 993,58</b>	<b>-21,2</b>
<b>Antolainauksen muutokset</b>	<b>-3 000,00</b>				<b>3 000,00</b>	<b>-3 000,00</b>	
Antolainauksen lisäys	-3 000,00						
Antolainauksen vähennys					3 000,00	-3 000,00	
<b>Muut maksuvalmiuden muu- tokset</b>	<b>80 869,60</b>				<b>21 863,03</b>	<b>-21 863,03</b>	
Toimeksiantojen varojen ja pää- omien muutokset	53 151,19				-25 287,72	25 287,72	
Vaihto-omaisuuden muutos					0,00	0,00	
Lyhytaikaisten saamisten muu- tos	-8 903,29				18 105,85	-18 105,85	
Korottomien pitkä- ja lyhytai- kaisten velkojen muutos	36 621,70				29 044,90	-29 044,90	
<b>Rahoitustoiminnan nettora- havirta</b>	<b>77 869,60</b>				<b>24 863,03</b>	<b>-24 863,03</b>	
<b>Rahavarojen muutos</b>	<b>387 022,97</b>	<b>-257 000,20</b>	<b>-32 700,00</b>	<b>-289 700,20</b>	<b>86 156,41</b>	<b>-375 856,61</b>	<b>-29,7</b>
<b>Rahavarojen muutos (tase)</b>	<b>328 742,97</b>				<b>86 156,41</b>	<b>-86 156,41</b>	

# III Tilinpäätöslaskelmat

## 1 Tuloslaskelma

### Tuloslaskelma

	1.1.2025-31.12.2025	1.1.2024-31.12.2024
<b>Toimintatuotot</b>	<b>1 163 235,15</b>	<b>993 299,45</b>
Korvaukset	1 496,87	573,55
Myyntituotot	5 039,78	3 040,18
Maksutuotot	242 377,43	241 072,96
Vuokratuotot	40 890,18	45 046,02
Metsätalouden tuotot	675 935,77	672 636,31
Kolehdit, keräykset ja lahjoitusvarat	31 455,11	12 707,97
Tuet ja avustukset	12 104,83	14 950,59
Muut toimintatuotot	153 935,18	3 271,87
<b>Toimintakulut</b>	<b>-2 626 029,29</b>	<b>-2 522 512,29</b>
Henkilöstökulut	-1 488 842,38	-1 437 051,67
Palkat ja palkkiot	-1 227 918,22	-1 161 755,17
Henkilösivukulut	-297 009,87	-287 613,51
Henkilökulujen oikaisuerät	36 085,71	12 317,01
Palvelujen ostot	-660 381,11	-606 606,96
Vuokrakulut	-35 445,81	-37 765,14
Aineet ja tarvikkeet	-293 073,77	-324 040,29
Ostot tilikauden aikana	-293 073,77	-324 040,29
Annetut avustukset	-57 909,60	-50 287,89
Muut toimintakulut	-90 376,62	-66 760,34
<b>TOIMINTAKATE</b>	<b>-1 462 794,14</b>	<b>-1 529 212,84</b>
<b>Kirkollisverotulot</b>	<b>1 852 995,42</b>	<b>1 830 958,25</b>
<b>Valtionrahoitus</b>	<b>252 452,88</b>	<b>212 154,00</b>
<b>Verotuskulut</b>	<b>-25 930,75</b>	<b>-27 738,19</b>
<b>Kirkon rahastomaksut</b>	<b>-184 860,00</b>	<b>-151 920,00</b>
<b>Rahoitustuotot ja -kulut</b>	<b>47 462,81</b>	<b>63 629,40</b>
Korkotuotot	43 747,28	56 866,43
Muut rahoitustuotot	5 846,56	10 844,67
Arvonalentumiset sijoituksista	-991,44	-2 956,93
Korkokulut	-10,11	-6,54
Muut rahoituskulut	-1 129,48	-1 118,23
<b>VUOSIKATE</b>	<b>479 326,22</b>	<b>397 870,62</b>
<b>Poistot ja arvonalentumiset</b>	<b>-457 892,49</b>	<b>-432 914,86</b>
Suunnitelman mukaiset poistot	-313 082,71	-298 813,64
Kertaluonteiset poistot	0,00	-134 101,22
Arvonalentumiset	-144 809,78	0,00

<b>Erilliskirjanpitoa hoidetut rahastot</b>	<b>0,00</b>	<b>0,00</b>
Tuotot	7 381,80	28 492,25
Kulut	-121 707,25	-3 063,03
Siirrot rahastosta/rahastoon	114 325,45	-25 429,22
<b>TILIKAUDEN TULOS</b>	<b>21 433,73</b>	<b>-35 044,24</b>
<b>Poistoerojen lisäys (-) tai vähennys (+)</b>	<b>35 871,33</b>	<b>35 871,33</b>
<b>Tilikauden ylijäämä (alijäämä)</b>	<b>57 305,06</b>	<b>827,09</b>

## 2 Rahoituslaskelma

Ulkoiset tuotot ja kulut bruttomääräisinä sentin tarkkuudella.

### Rahoituslaskelma

	1.1.2025-31.12.2025	1.1.2024-31.12.2024
<b>Tulorahoitus</b>	<b>328 514,94</b>	<b>395 757,20</b>
Vuosikate	479 326,22	397 870,62
Tulorahoituksen korjauserät	-150 811,28	-2 113,42
<b>Investoinnit</b>	<b>-267 221,56</b>	<b>-86 603,83</b>
Investointimenot	-572 153,56	-121 228,83
Pysyvien vastaavien myyntitulot	184 932,00	8 000,00
Rahoitusosuudet investointimenoihin	120 000,00	26 625,00
<b>Varsinaisen toiminnan ja investointien nettorahavirta</b>	<b>61 293,38</b>	<b>309 153,37</b>
<b>Antolainauksen muutokset</b>	<b>3 000,00</b>	<b>-3 000,00</b>
Antolainauksen lisäys		-3 000,00
Antolainauksen vähennys	3 000,00	
<b>Muut maksuvalmiuden muutokset</b>	<b>21 863,03</b>	<b>80 869,60</b>
Toimeksiantojen varojen ja pääomien muutokset	-25 287,72	53 151,19
Lyhytaikaisten saamisten muutos	18 105,85	-8 903,29
Korottomien pitkä- ja lyhytaikaisten velkojen muutos	29 044,90	36 621,70
<b>Rahoitustoiminnan nettorahavirta</b>	<b>24 863,03</b>	<b>77 869,60</b>
<b>Rahavarojen muutos</b>	<b>86 156,41</b>	<b>387 022,97</b>
<b>Rahavarojen muutos (tase)</b>	<b>86 156,41</b>	<b>328 742,97</b>
	<b>1.1.2025-31.12.2025</b>	<b>1.1.2024-31.12.2024</b>
Rahavarojen muutos	86 156,41	328 742,97
Rahavarat kauden lopussa	3 177 147,05	3 090 990,64
Rahavarat kauden alussa	3 090 990,64	2 762 247,67

### 3 Tase

	1.1.2025-31.12.2025	1.1.2024-31.12.2024
<b>VASTAAVAA</b>	<b>9 593 586,97</b>	<b>9 683 159,72</b>
PYSYVÄT VASTAAVAT	5 909 297,55	5 949 157,20
Aineettomat hyödykkeet	5 942,24	12 424,69
Aineettomat oikeudet	5 942,24	12 424,69
Aineelliset hyödykkeet	5 816 706,15	5 850 083,35
Maa- ja vesialueet	2 995 675,72	3 022 706,22
Hautaus-toimen aineelliset hyödykkeet	506 083,62	528 633,90
Rakennukset	1 955 802,83	2 230 714,36
Kiinteät rakenteet ja laitteet	69 157,55	54 443,67
Muut aineelliset hyödykkeet	6 796,00	6 796,00
Ennakkomaksut ja keskeneräiset hankinnat	283 190,43	6 789,20
Sijoitukset	86 649,16	86 649,16
Osakkeet ja osuudet	86 649,16	86 649,16
TOIMEKSIANTOJEN VARAT	469 739,51	584 503,17
Lahjoitusrahastojen erityiskatteet	350 507,92	351 544,54
Muut toimeksiantojen varat	119 231,59	232 958,63
VAIHTUVAT VASTAAVAT	3 214 549,91	3 149 499,35
Saamiset	37 402,86	58 508,71
Lyhytaikaiset saamiset	37 402,86	58 508,71
Myyntisaamiset	9 382,85	7 212,35
Lainasaamiset	0,00	3 000,00
Muut saamiset	486,86	1 652,45
Siirtosaamiset	27 533,15	46 643,91
Rahoitusarvopaperit	2 958 121,85	2 723 911,71
Osakkeet ja osuudet	1 219 611,37	985 401,23
Muut arvopaperit	1 738 510,48	1 738 510,48
Rahat ja pankkisaamiset	219 025,20	367 078,93
<b>VASTATTAVAA</b>	<b>9 593 586,97</b>	<b>9 683 159,72</b>
OMA PÄÄOMA	8 064 455,13	8 007 150,07
Peruspääoma	6 200 000,00	6 200 000,00
Edellisten tilikausien ylijäämä/alijäämä	1 807 150,07	1 806 322,98
Tilikauden ylijäämä/alijäämä	57 305,06	827,09
POISTOERO JA VAPAAEHTOISET VARAUKSET	251 099,29	286 970,62
Poistoero	251 099,29	286 970,62
TOIMEKSIANTOJEN PÄÄOMAT	527 123,65	667 175,03
Lahjoitusrahastojen pääomat	407 892,06	434 215,75
Muut toimeksiantojen pääomat	119 231,59	232 959,28
VIERAS PÄÄOMA	750 908,90	721 864,00
Pitkäaikainen vieras pääoma	170 374,23	193 992,64
Saadut ennakot	170 374,23	193 992,64

Lyhytaikainen vieras pääoma	580 534,67	527 871,36
Saadut ennakot	81 961,80	87 994,30
Ostovelat	115 768,33	81 281,02
Muut velat	140 829,51	132 965,60
Siirtovelat	241 975,03	225 630,44

# IV Tilinpäätöksen liitetiedot

## 1 Tilinpäätöksen laatimista koskevat liitetiedot

### Jaksotuseriaatteet

Tulot ja menot on merkitty tuloslaskelmaan suoriteperusteen mukaisesti.

Verotulot ja puukauppatulot on kirjattu maksuperusteisesti niiden tilitysajankohdan mukaisesti ao. tilikaudelle.

Avustukset: Pysyvien vastaavien aineellisten hyödykkeiden hankintaan saadut rahoitusavustukset on kirjattu suoriteperusteisesti taseeseen tai tuloslaskelmaan riippuen aineellisen hyödykkeen hankinta-arvosta.

### Arvostuseriaatteet/Pysyvien vastaavien arvostus

Aineettomat ja aineelliset hyödykkeet: Hyödykkeet on merkitty taseeseen hankintamenuon vähennettynä suunnitelman mukaisilla poistoilla ja investointimenoihin saaduilla rahoitusosuuksilla. Lieksan seurakunnassa taseeseen on aktivoitu yli 5 000 euron hankinnat, jotka poistetaan taloudellisen vaikutusaikanaan. Vuodesta 2023 alkaen taseeseen on aktivoitu vain yli 15 000 euron hankinnat, sen alle jäävät hankinnat on vähennetty vuosikuluina.

Sijoitukset: Sijoitukset on merkitty taseessa hankintamenuon tai sitä alempaan arvoon. Arvostuksen perusteena on ollut hyödykkeen todennäköisesti tulevaisuudessa kerryttämä tulo tai sen arvo palvelutuotannossa. Pysyvien vastaavien sijoitusluonteiset erät on merkitty taseeseen hankintamenuon tai sitä alempaan todennäköiseen luovutushintaan.

Rahoitusomaisuus: Saamiset on merkitty taseeseen nimellisarvoon tai sitä alempaan todennäköiseen arvoon. Rahoitusomaisuusarvopaperit on merkitty taseeseen hankintamenuon tai sitä alempaan todennäköiseen luovutus- tai markkinahintaan.

## 2 Tilinpäätöksen esittämistapaa koskevat liitetiedot

Tilikauden 2025 ei poikkea vuoden 2024 tilinpäätöksen esittämistavasta.

## 3 Tuloslaskelman liitetiedot

Nurmeksen kaupungin kanssa suoritettu maanvaihto aiheutti tuloslaskelmaan 148 543,71 euron myyntivoiton, koska vaihdossa annettu kiinteistö oli taseessa arvoltaan selvästi alle sen käyvän arvon.

Kertaluontoisia tuottoja sekä menoja on tuloslaskelmassa mm. myydyn irtaimen sekä kahden kesämökkintontin kirjaamisesta johtuneet suoritukset.

Rauhala-Lukkarila rantakaavan muutoksen seurauksena taseesta hävisi 22 tontin arvo. Näiden arvon vähentyminen kirjautui 144 809,78 euron arvonalentumana tuloslaskelmaan.

Tuloslaskelmaan vuosikuluksi kirjautui kiinteistörahaston arvon osuuden alenema 991,44 euroa EQ-yhteiskuntarahastoista.

Kiinteistötoimessa kertyi isompia vuosikustannuksia, joista suurin yksittäinen oli diakoniatalon purkamisesta aiheutunut kustannus.

Suunnitelman mukaiset poistot on laskettu seurakunnassa ennalta laaditun poistosuunnitelman mukaisesti. Pysyvien vastaavien kirjanpitoarvolla ei tarkoiteta hyödykkeen käypää arvoa. Poistot lasketaan tasapoistoina hankintahinnasta/alkuarvosta arvioidun taloudellisen pitoajan mukaan. Suunnitelman mukainen poisto vähennetään ja perusparannusmeno lisätään poistamattomaan jäännösarvoon. Poistojen laskenta on aloitettu käyttöönottokuukautta seuraavan kuukauden alusta lukien.

Kirkkovaltuusto hyväksyi 9.6.2021 poistosuunnitelman muutoksen, jolla seurakunnan käyttöomaisuuden poistoajat on muutettu vastaamaan kirkkohallituksen ohjeen Käyttöomaisuuskirjanpito ja suunnitelman mukaisten poistojen mukaisia suosituspöytäaikoja. Uusien poistosäännösten mukaan Kolin huoltorakennuksen, Viekin kappelin maalauksen, kirkkojen rakentamis- ja korjauskulujen, Lieksan seurakuntakeskuksen sekä seurakuntakeskuksen ikkunoiden, Nurmijärven seurakuntatalon kattoremontin ja Mähkön siunauskappelin menojäännökset jaettiin lyhyemmälle ajalle. Lieksan seurakuntakeskuksen ja palvelutoimiston vuonna 2003 toteutuneen remontin poistoaikojen suhteen noudatetaan kuitenkin 30 vuoden poistoaikaa investoinnin käyttöönotosta.

Poistosuunnitelmaa päivitettiin kirkkovaltuuston kokouksessa 13.6.2023, jolloin Lieksan kirkon rakentamisen, Lieksan kirkon sähköremontin ja Viekin kirkon ulkomaalauksen poistosuunnitelmia nopeutettiin.

Kirkkovaltuuston hyväksymät poistoajat ovat seuraavat:

#### Aineettomat hyödykkeet

Aineettomat oikeudet	5 vuotta
Atk-ohjelmistot	3 vuotta
Muut pitkävaikutteiset menot	3 vuotta

#### Aineelliset hyödykkeet

Maa- ja vesialueet	ei poistoa
Rakennukset ja rakennelmat	
Kirkot ja siunauskappelit	50 vuotta
Seurakuntatalot	25 vuotta
Leirikeskukset	20 vuotta
Asuinrakennukset	25 vuotta
Huolto- ja talousrakennukset	15 vuotta
Muut rakennukset	8 vuotta
Kiinteät rakenteet ja laitteet	
Kiinteät maarakenteet ja -laitteet	20 vuotta
Muut kiinteät koneet, laitt. ja rakent.	10 vuotta
Urut	20 vuotta
Koneet ja kalusto	
Kuljetusvälineet	5 vuotta
Muut koneet	5 vuotta
Atk-laitteet	3 vuotta
Muut laitteet ja kalusteet	3 vuotta
Muut aineelliset hyödykkeet	
Luonnonvarat	käytön mukaan
Arvo- ja taide-esineet	ei poistoa
Keskeneräiset hankinnat	ei poistoa
Käyttöomaisuusarvopaperit ja muut pitkäaikaiset sijoitukset	
osakkeet ja osuudet	ei poistoa

## 4 Rahoituslaskelman liitetiedot

Tulorahoituksen korjauserät on selvitetty edellä investointiosan toteutumisen kohdassa. Muuten ei Lieksan seurakunnalla ole mainittavaa tähän kohtaan.

## 5 Taseen vastaavia koskevat liitetiedot

### Pysyvien vastaavien muutokset

	Arvo ed. vuoden lopussa	Lisäykset	Siirtokirjaukset	Vähennykset	Suunnitelman mukaiset pois-tot	Arvonkorotukset	Arvo vuoden lopussa
Aineettomat oikeudet	12 424,69				-6 482,45		5 942,24
Aineettomat hyödykkeet Yht.	12 424,69				-6 482,45		5 942,24
Maa- ja vesialueet	3 022 706,22	151 900,00	0,00	-34 120,72		-144 809,78	2 995 675,72
Hautaustoimen aineelliset hyödykkeet	528 633,90				-22 550,28		506 083,62
Rakennukset	2 230 714,36				-274 911,53		1 955 802,83
Kiinteät rakenteet ja laitteet	54 443,67	17 063,13	6 789,20		-9 138,45		69 157,55
Koneet ja kalusto	0,00						0,00
Muut aineelliset hyödykkeet	6 796,00						6 796,00
Ennakkomaksut ja keskenäiset hankinnat	6 789,20	283 190,43	-6 789,20				283 190,43
Aineelliset hyödykkeet Yht.	5 850 083,35	452 153,56	0,00	-34 120,72	-306 600,26	-144 809,78	5 816 706,15
Sijoitukset	86 649,16						86 649,16
Yhteensä	5 949 157,20	452 153,56	0,00	-34 120,72	-313 082,71	-144 809,78	5 909 297,55

## Rahoitusarvopaperit

Rahoitusarvopaperit ovat taseessa hankintamenoarvoin, jotka ilmenevät alla olevasta taulukosta.

Pääkirjajtili	Nimi	1.1.2025	Lisäys	Vähennys	31.12.2025
170300	OP Maailma Indeksi A	100 000,00 €			100 000,00 €
	OP Suomi Indeksi A	200 000,00 €			200 000,00 €
	OP Eurooppa Indeksi A	- €	100 000,00 €		100 000,00 €
		<b>300 000,00 €</b>	<b>100 000,00 €</b>	<b>- €</b>	<b>400 000,00 €</b>
170500	OP Euro A korkorahasto	- €	150 000,00 €	99 339,42 €	50 660,58 €
		<b>- €</b>	<b>150 000,00 €</b>	<b>99 339,42 €</b>	<b>50 660,58 €</b>
170700	Metsä1-lisäosuudet	392 380,00 €	84 541,00 €		476 921,00 €
	EQ-Yhteiskuntakiinteistöt	83 021,23 €		- 991,44 €	82 029,79 €
	OP tuotto-osuus	100 000,00 €			100 000,00 €
	Korkia Uusiutuva Energia	110 000,00 €			110 000,00 €
		685 401,23 €	84 541,00 €	- 991,44 €	<b>768 950,79 €</b>
172000	OP Private	1 438 510,48 €			1 438 510,48 €
	Nordea Private	300 000,00 €			300 000,00 €
		1 738 510,48 €	- €	- €	<b>1 738 510,48 €</b>
				<b>YHTEENSÄ:</b>	<b>2 958 121,85 €</b>

## Rahoitusarvopapereiden markkina-arvot 31.12.2025 sekä 12 kk:n muutokset

Markkina-arvot 31.12.2025:	Tuotto / 12 kk		
OP-Private srk:	1 971 996,58 €	4,14 %	
OP-Private Martikainen:	266 814,98 €	4,14 %	
Nordea Private:	900 399,66 €	9,12 %	
EQ-yhteiskuntarahasto	82 029,79 €	-1,19 %	
Nordea osakkeet	87 518,48 €	53,19 %	
Korkia Uusiutuva Energia	147 686,00 €	21,84 %	
OP Maailma Indeksi A	147 813,67 €	6,70 %	
OP Suomi Indeksi A	280 870,00 €	36,05 %	
OP Eurooppa Indeksi A	108 503,26 €	Uusi 2025	
OP Euro A srk	51 055,85 €	Uusi 2025	
OP Euro A Pekka Turunen	15 576,40 €	Muutoksia pääomassa 2025	
<b>Yhteensä</b>	<b>4 060 264,67 €</b>		

OP-Private Martikainen, Rahkosen Nordean osakkeet sekä osa Nordea Privatesta kuuluvat lahjoitusrahastojen erityiskatteisiin, eivätkä ole siksi esillä edellä olleessa rahoitusarvopapereiden hankintameno-aulukossa.

## 6 Taseen vastattavia koskevat liitetiedot

### Oma pääoma

	1.1.2025-31.12.2025	1.1.2024-31.12.2024	Muutos
OMA PÄÄOMA	8 064 455,13	8 007 150,07	57 305,06
Peruspääoma	6 200 000,00	6 200 000,00	0,00
Edellisten tilikausien ylijäämä/alijäämä	1 807 150,07	1 806 322,98	827,09
Tilikauden ylijäämä/alijäämä	57 305,06	827,09	56 477,97

### Lahjoitusrahastojen pääoma

Tili	Pääoma 1.1.2025	Lisäys	Vähennys	Pääoma 31.12.2025
Martikaisen testamentti	155 374,50 €		584,00 €	154 790,50 €
Rahkosen testamentti	165 128,43 €		25 596,69 €	139 531,74 €
Oinosen testamentti	34 745,31 €		104,00 €	34 641,31 €
Loposen testamentti	15 451,53 €			15 451,53 €
Silasen testamentti	6 011,98 €	65,00 €		6 076,98 €
Bogdanoffin testamentti	57 504,00 €		104,00 €	57 400,00 €
	<b>434 215,75 €</b>	<b>65,00 €</b>	<b>26 388,69 €</b>	<b>407 892,06 €</b>

Vieraan pääoman merkittävimmät erät ovat saadut ennakot määräaikaisista haudanhoitosopimuksista 252 336,03 €, lyhytaikaiset ostovelat 115 768,33 € sekä siirtovelouksissa lomapalkkajaksotus 233 716,89 €

## 7 Vakuuksia ja vastuusitoumuksia koskevat liitetiedot

### Eläkevastuuvajaus

Seurakunnan laskennallinen osuus kirkon yhteisestä kattamattomasta eläkevastuusta on 7,657 miljoonaa euroa. Koko kirkon kattamaton eläkevastuu on 3,587 miljardia euroa.

### Hautainhoitovastuu yli- tai alikatteisuus

Seurakunnan vastuulla on haudanhoitovuosia 2815 vuoden verran. Yksittäisen haudan hoitokulu oli vuonna 2025 95,71 €. Hoitovastuu euroissa on monivuotisissa haudanhoidoissa näin yhteensä 269 416,68 €. Haudanhoidosta on saatu ennakoita 31.12.2025 yhteensä 252 336,03 €. Hautainhoitovastuu on näin ylikatteinen 17 080,65 euron verran.

### Muut vakuudet ja vastuusitoumukset

#### Vakuudet

Lieksan seurakunnalla on hallussaan työ- ja takuuaikaisia vakuuksia alla olevalla tavalla:

- Työ- ja takuuaikainen panttaussitoumus 3147,50 euroa Lieksan Sähkö Oy:ltä 16.8.2026 saakka.
- Työ- ja takuuaikainen urakkatakaus 2990,00 euroa Rakennusliike H. Korhonen Oy:ltä 31.5.2026 saakka.
- Takuuaikainen takaussitoumus 5130,00 € Joen Sähköpojat Oy:ltä 18.3.2028 saakka.

Lisäksi hallussa on Hietarannan leirintäalueen vuokravakuus 20.000,00 euroa.

Seurakunta on maksanut Sininen Liekki ry:n käyttämään toimitilaan vuokravakuutta 1060 euroa.

### Leasingvastuut

Seurakunnalla on useita it-laitteita 3 Step it:ltä ja OP yritys pankki oyj:lta ja leasingsopimusten jäljellä oleva arvo on 30.6.2029 saakka 9065,15 euroa 31.12.2025.

Azolver postimaksulaitteen vastuu 31.3.2030 saakka on yhteensä 2103,52 € 31.12.2025.

Hautausmaan astiankaato laitteen vastuu 29.2.2028 asti yhteensä 5371,20 euroa 31.12.2025.

### Seurakunnan yhteistyösopimukset

Yhteistyösopimuksista on kerrottu edellä käyttötalouden kohdalla. Lisäksi seurakunnalla on taustayhteistyösopimus Pielisen Partion kanssa sekä yhteistyösopimus Sininen Liekki ry:n kanssa.

## 8 Omistuksia muissa yhteisöissä koskevat liitetiedot

Lieksan seurakunnalla ei ole tässä kohdassa ilmoitettavaa.

# 1 Erityiskatteiset rahastot

## Diakoniatyön rahasto

Diakoniatyön rahasto muodostuu neljästä nimikkorahastosta: Tauno Loposen, Kerttu Oinosen, Paula Rahkosen ja Juho Silasen nimikkorahastoista. Vuoden 2021 aikana muodostettiin uusi rahastosääntö, jossa diakoniatyön rahastoon liitettiin Loposen ja Silasen testamenttisaannot. Diakoniarahastojen varojen hoitamisesta vastaa taloustoimisto. Rahaston pääoma 31.12.2025 oli 195 701,56 €.

## Tauno Loposen nimikkorahasto

### Toiminta-ajatus

Seurakunnalla on Tauno Loposen rahasto, jonka varoja voidaan käyttää diakoniatyön tarpeisiin.

### Rahaston varat:

Rahasto muodostuu Tauno Loposen testamentilla saaduista varoista. Rahaston pääoma 31.12.2025: 15.451,53 €.

## Kerttu Oinosen nimikkorahasto

### Toiminta-ajatus:

Kerttu Oinosen nimikkorahaston varojen pääoman tuotto voidaan käyttää seurakunnan vanhustyön tarpeisiin.

### Rahaston varat:

Rahasto muodostuu Kerttu Oinosen testamentilla saaduista varoista. Rahaston pääoma 31.12.2025: 34.641,31 €.

## Paula Rahkosen nimikkorahasto

### Toiminta-ajatus

Seurakunnalla on Paula Rahkosen rahasto, jonka varojen pääoman tuotto voidaan käyttää seurakunnan harjoittamaan diakoniatyöhön.

### Rahaston varat:

Rahasto muodostuu Paula Rahkosen testamentilla saaduista varoista. Rahaston pääoma 31.12.2025: 139.531,74 €.

## Juho Silasen nimikkorahasto

### Toiminta-ajatus

Seurakunnalla on Juho Silasen rahasto, jonka varoja voidaan käyttää diakoniatöiden avustamisen tarpeisiin.

### Rahaston varat:

Rahasto muodostuu Juho Silasen testamentilla saaduista varoista. Rahaston pääoma 31.12.2025: 6.076,98 €.

## Hilja ja Väinö Martikaisen rahasto

### Toiminta-ajatus

Seurakunnalla on Hilja ja Väinö Martikaisen rahasto, jonka varoista jaetaan apurahoja ja taloudellista tukea lieksalaisille ja Lieksasta kotoisin oleville teologian, diakonian ja lapsi- ja nuorisotyön opiskelijoille.

### Rahaston varat:

Rahasto muodostuu Hilja Martikaisen testamentilla saadusta omaisuudesta. Rahaston pääoma 31.12.2025: 154.790,50 €.

### Päätavoitteet:

Lieksalaisten tai Lieksasta kotoisin olevien teologian, diakonian ja nuorisotyön opiskelijoiden avustaminen.

### Käytännön toteutus:

Testamentin tekijä on rajannut varojen käyttötarkoituksen koskemaan vain lieksalaisia teologian opiskelijoita. Vuonna 2008 käyttötarkoitusta laajennettiin koskemaan myös lieksalaisia diakonian ja lapsi- ja nuorisotyön opiskelijoita. Opiskelua ei rajattu vain seurakunnan ammatteihin pätevöittävään opiskeluun. Rahaston varojen käytöstä päättää kirkkoneuvosto. Varojen hoitamisesta vastaa taloustoimisto.

## Niilo Bogdanoffin rahasto

### Toiminta-ajatus

Rahaston pääoma käytetään Mähkön hautausmaalla olevan sukuhaudan 1023-186-187 hoitoon ja Mähkön hautausmaan hoitoon.

### Rahaston varat:

Rahasto muodostuu Niilo Bogdanoffin testamentilla saadusta omaisuudesta. Rahaston pääoma 31.12.2025: 57.400,00 €.

## 2 Taseyksikköinä hoidettujen rahastojen tilinpäätökset

### Pekka Turusen lahjoitusrahasto

#### Toimintakertomus

##### Toiminta-ajatus

Lahjoitusrahasto on muodostettu maanviljelijä Pekka ja Olga Turusen testamenttilahjoituksesta Viekin Rukoushuoneelle tai siitä muodostetulle seurakunnalle. Testamentti on päivätty Vieissä lokakuun 1 p:nä 1934. Testamentin mukaan omaisuus on tarkoitettu käytettäväksi seurakunnan hyödyksi. Rahastolle on päivitetty uusi ohjesääntö, joka tuli voimaan 1.1.2024. Ohjesäännön mukaan rahaston varoja ja tuottoja käytetään seurakuntatoiminnan tukemiseen Viekin alueella.

##### Henkilöstö

Omaisuuksien hoitamisesta huolehti Pekka Turusen lahjoitusomaisuuden hoitotoimikunta, jonka kokoonpano on esitetty edellä hallintoa koskevassa osiossa.

##### Toiminta

Hoitotoimikunta huolehtii vakiintuneeseen tapaan rahaston omaisuuden hoitamisesta.

Hoitotoimikunta kokoontui 2 kertaa.

Lahjoitusrahaston varoja säilytetään P-K:n Osuuspankin konttorissa sekä

Op sijoitusrahastoissa.

Pekkalän tilan toiselta palstalta myytiin leimikko n. 9,4 hehtaarin alalla vuonna 2024 ja tämä leimikko on vielä hakkaamatta.

Lahjoitusrahasto avusti Viekin kirkon sähkö- ja lämmitysremonttia 120 000 euron arvoisella pääomalla, joka nostettiin Euro A-korkorahastosta.

Pekkalän tilalla tehtiin varhaisperkausta n. 3 hehtaarin alalla.

Päätettiin solmia uusi vuokrasopimus tontille nro 1.4 vuoden 2030 loppuun saakka. Toinen tonttien vuokrasopimuksista on voimassa vuoden 2039 loppuun saakka.

Lahjoitusrahastolla on Viekijärven rannalla oleva seurakunnan käyttöön tarkoitettu kiinteistö os. Kesäkodintie 5.

Viljelysmaata Viekin kylällä 8,95ha vuokrattuna kahdella eri sopimuksella, jotka ajoittuvat vv. 2018-2027 sekä 2024-2033.

Kahdeksantoista venepaikkaa tontin nr.1.6 kohdalla, joiden vuokrasopimukset on uusittu vuosiksi 2021-2025. Vuoden 2025 aikana päätettiin, että seuraava vuokrakausi kattaa vv. 2026-2028.

Metsästyksmaat ovat vuokrattu kahdelle eri metsästyksseuralle sijainnin mukaan.

#### Talousarvion toteutuminen

Lahjoitusrahastolla ei ole määritetty sitovia taloudellisia tai toiminnallisia tavoitteita vuodelle 2025.

**Pekka Turusen lahjoitusrahaston tilinpäätöslaskelmat****Tuloslaskelma**

	1.1.2025-31.12.2025	1.1.2024-31.12.2024
<b>Toimintatuotot</b>	<b>2 484,15</b>	<b>28 492,25</b>
Vuokratuotot	2 484,15	2 274,65
Metsätalouden tuotot	0,00	26 207,60
Muut toimintatuotot	0,00	10,00
<b>Toimintakulut</b>	<b>-121 707,25</b>	<b>-3 063,03</b>
Henkilöstökulut	-420,00	-420,00
Palkat ja palkkiot	-420,00	-420,00
Palvelujen ostot	-855,07	-2 209,49
Annetut avustukset	-120 000,00	0,00
Muut toimintakulut	-432,18	-433,54
<b>TOIMINTAKATE</b>	<b>-119 223,10</b>	<b>25 429,22</b>
<b>Rahoitustuotot ja -kulut</b>	<b>4 897,65</b>	<b>92,50</b>
Korkotuotot	0,00	92,50
Muut rahoitustuotot	4 897,65	0,00
<b>VUOSIKATE</b>	<b>-114 325,45</b>	<b>25 521,72</b>
<b>TILIKAUDEN TULOS</b>	<b>-114 325,45</b>	<b>25 521,72</b>
<b>Tilikauden ylijäämä (alijäämä)</b>	<b>-114 325,45</b>	<b>25 521,72</b>

**Rahoituslaskelma**

	1.1.2025-31.12.2025	1.1.2024-31.12.2024
<b>Tulorahoitus</b>	<b>-114 325,45</b>	<b>25 521,72</b>
Vuosikate	-114 325,45	25 521,72
<b>Varsinaisen toiminnan ja investointien nettorahavirta</b>	<b>-114 325,45</b>	<b>25 521,72</b>
<b>Muut maksuvalmiuden muutokset</b>	<b>-908,28</b>	<b>-12 892,45</b>
Lyhytaikaisten saamisten muutos	257,31	284,75
Korottomien pitkä- ja lyhytaikaisten velkojen muutos	-1 165,59	-13 177,20
<b>Rahoitustoiminnan nettorahavirta</b>	<b>-908,28</b>	<b>-12 892,45</b>
<b>Rahavarojen muutos</b>	<b>-115 233,73</b>	<b>12 629,27</b>
<b>Rahavarojen muutos (tase)</b>	<b>-115 233,73</b>	<b>12 629,27</b>
	<b>1.1.2025-31.12.2025</b>	<b>1.1.2024-31.12.2024</b>
Rahavarojen muutos	-115 233,73	12 629,27
Rahavarat kauden lopussa	35 305,82	150 539,55
Rahavarat kauden alussa	150 539,55	137 910,28

**Tase**

	<b>1.1.2025-31.12.2025</b>	<b>1.1.2024-31.12.2024</b>
<b>VASTAAVAA</b>	<b>119 231,59</b>	<b>234 722,63</b>
PYSYVÄT VASTAAVAT	83 925,77	83 925,77
Aineelliset hyödykkeet	83 925,77	83 925,77
Maa- ja vesialueet	83 925,77	83 925,77
VAIHTUVAT VASTAAVAT	35 305,82	150 796,86
Saamiset	0,00	257,31
Lyhytaikaiset saamiset	0,00	257,31
Myyntisaamiset	0,00	257,31
Rahoitusarvopaperit	31 819,40	137 000,00
Osakkeet ja osuudet	14 819,40	120 000,00
Muut arvopaperit	17 000,00	17 000,00
Rahat ja pankkisaamiset	3 486,42	13 539,55
<b>VASTATTAVAA</b>	<b>119 231,59</b>	<b>234 722,63</b>
OMA PÄÄOMA	118 744,73	233 070,18
Peruspääoma	165 815,12	165 815,12
Edellisten tilikausien ylijäämä/alijäämä	67 255,06	41 733,34
Tilikauden ylijäämä/alijäämä	-114 325,45	25 521,72
VIERAS PÄÄOMA	486,86	1 652,45
Lyhytaikainen vieras pääoma	486,86	1 652,45
Muut velat	486,86	1 652,45

**Rahoitusarvopaperit**

Pekka Turusen lahjoitusrahasto on sijoittanut OP-Privateen 17.000 euroa. Samassa yhdistelmärahastossa on myös Martikaisen rahaston sijoitus 159 539,50 €. Yhdistelmärahaston markkina-arvo oli 31.12.2025 yhteensä 266 814,98 €euroa.

Lisäksi lahjoitusrahastolla 14 819,40 euron sijoitus OP Euro A-korkorahastoon. Rahasto-osuuden markkina-arvo oli 31.12.2025 15 576,40 euroa.

# V Allekirjoitukset ja tilinpäätösmerkintä

Lieksassa 25.3.2026

Lieksan seurakunnan kirkkoneuvosto

---

kirkkoneuvoston pj.  
Lea El Bardi

---

kirkkoneuvoston varapj.  
Marjo Vallius-Hyttinen

---

Martti Heikkinen

---

Jari Heiskanen

---

Ahti Kiiskinen

---

Heli Kilpeläinen

---

Matti Ponkilainen

---

Majja Riikonen

---

Seppo Tossavainen

---

Anna-Liisa Turunen

---

Mirjami Turunen

---

Henri Majjala  
talouspäällikkö

## **Tilinpäätösmerkintä**

Suoritetusta tilintarkastuksesta on tänään annettu kertomus.

Lieksassa 15.4.2026

BDO Audiator Oy, tilintarkastusyhteisö

---

Taina Törrönen, JHT, HT

# VI Luettelot ja selvitykset

Luettelo kirjanpitokirjoista 2025

Kohdat 1–10 Kipan järjestelmässä, aineisto säilytetään sähköisessä muodossa

1. Päiväkirja
2. Pääkirja
3. Ostoreskontra
4. Myyntireskontra
5. Kassakirjanpito
6. Palkkakirjanpito
7. Käyttöomaisuuskirjanpito
8. Tuloslaskelma
9. Tase
10. Rahoituslaskelma

**Luettelo tositelajeista**

Tositelaji	Nimi	Numerosarja
RV	Laskun siirto	00
AA	Käyttöom.kirjaus	01
AB	Kirjanpitotosite	01
AI	Investointituet KOM	01
AM	KOM myynnit	01
AZ	Purku KOM:iin	01
P1	Palkat verokäsittely	01
PV	Palkkavaraus	01
SA	Pääkirjatilitosite	01
SE	Sisäiset erät	01
SK	Srk:n muistiotosite	01
SZ	Peruutus muistio	01
T1	Maksul. tiliote,vero	01
TO	Tiliote	01
ZM	M2 Kirjanpitoliittym	01
AF	Poistokirjaukset	03
AV	MR Diakonia-avustus	14
DZ	Asiakkaat - maksu	14
KZ	Toimittajat - maksu	15
DA	Asiakastosite	18
M1	Hautainhoitojärj.	18
ZD	Luottotappiokirjaus	18
KG	Toimittajat - hyvät.	19
KR	Toimittajat - lasku	19

Numerosarja	Ensimmäinen nro	Viimeinen nro
00	90000000	90000232
01	1000000	1002034
14	14000000	14000650
15	15000000	15001165
18	18000000	18000450
19	19000000	19001258
03	3000000	3000023

**Selvitys kirjanpitokirjojen ja tositteiden säilytystavoista**

Tilinpäätös säilytetään pysyvästi.

Palkkatietoja sisältävät asiakirjat säilytetään 50 vuotta.

Kirjanpidot, tililuettelo sekä luettelo kirjanpidoista ja aineistoista säilytetään vähintään 10 vuotta tilikauden päättymisestä (KPL 2:10.1 §), mikäli EU-säädökset eivät vaadi pidempää säilytysaikaa. Kiinteistöinvestointeihin liittyvät laskut, tositteet ja muut selvitykset säilytetään 13 vuotta sen kalenterivuoden päättymisestä, jolloin kiinteistöinvestointi on valmistunut. Kirjanpito- ja tilinpäätösaineisto säilytetään koneellisella tietovälineellä. Kirjanpitoaineisto on tallennettava kahdelle eri tietovälineelle. Kirkon palvelukeskuksen järjestelmissä oleva aineisto on säilytettynä järjestelmässä ja erillisinä varmuuskopioina.

